

CAMBIO CLIMÁTICO, ENERGÍA Y MEDIO AMBIENTE

# AGROECOFEMINISMO

Una propuesta para recuperar la simbiosis de la vida

**Mercedes Monzón Escobedo**

Julio 2021



No existen recetas para realizar transformaciones sociales profundas; pero iniciar en lo individual para proyectarlo a lo colectivo es el camino correcto para la acción de la transformación social y ecológica.



Los movimientos sociales, ecologistas y agroecologistas de Latinoamérica constantemente necesitan de las interpelaciones feministas, puesto que en muchos de estos espacios la violencia sexual y la violencia contra las mujeres son persistentes y tienden a ser silenciados.



Desde el agroecofeminismo hablamos de sanar los cuerpos violentados por las diferentes formas de opresión que instaló el colonialismo patriarcal y el sistema económico actual, a través de nombrar las violencias, denunciarlas y no cometerlas.

CAMBIO CLIMÁTICO, ENERGÍA Y MEDIO AMBIENTE

# AGROECOFEMINISMO

Una propuesta para recuperar la simbiosis de la vida



Iniciamos este texto inspirándonos en la Fábula para el día de mañana, del libro *La Primavera Silenciosa* de la bióloga y científica norteamericana Raquel Carson, que nos habla de un punto de inflexión donde todo cambió y la Red de la Vida se rompió, y que nos sitúa en el origen de las opresiones que han despojado a la humanidad de su relación simbiótica con la vida que le rodea en los territorios de Iximulew.<sup>1</sup>

# 1

## FÁBULA DE LA RED DE LA VIDA

Han de estar y estarán<sup>2</sup>... un territorio llamado Iximulew tierra del maíz, lleno de vida, donde toda existencia parecía vivir en armonía con su entorno. Un territorio verde y vivo que al verlo, como dijo Virgilio Rodríguez Macal<sup>3</sup> "los ojos se tornan verdes de tanto mirar y admirar la selva". Un territorio que florecía todo el año y que, gracias a su ubicación privilegiada, le permitió ser origen de vida única y diversa; las aves, insectos, hongos, árboles y helechos dominaban la tierra y los cielos, abriéndole paso a los majestuosos ríos que nutrían la tierra y a la vida misma, un lugar donde todos los seres estaban conectados.

Los pueblos y ciudades de humanos que habitaban esta tierra, vivían de la recolección de alimentos en la selva tropical y de la cosecha de su agricultura: maíz, cacao, frijol, por mencionar algunos. Una agricultura compleja y diversa en técnicas agrícolas que hasta hoy prevalecen. Se vivía en una armonía simbiótica<sup>4</sup> en la que cada ser vivo cumplía una función en esa maravillosa red de vida. Humanidad, animales, plantas, hongos, tierra, agua, aire y fuego interactuaban dentro de ese sistema vivo en equilibrio.

Hasta que algo cambió, invasores de otras tierras llegaron al territorio de primavera.

Llegaron en barcos con cruces y espadas, creyendo en otros modelos de vida, impusieron su palabra librándose así una guerra de pensamiento y forma de vida entre la naturaleza, los humanos y los invasores. Los sonidos de la selva cambiaron y el cantar de los pájaros se opacó, gritos de dolor y muerte dominaron el aire.

Han pasado ya más de 500 años desde ese primer día de invasión, muchas cosas han cambiado, mucho se ha perdido y lastimado, pero durante todo ese tiempo Iximulew y sus hijas e hijos han logrado resistir a todos los cambios ocasionados por los invasores. El legado de resistencia de las y los ancestros prevalece hasta hoy y acompaña las nuevas resistencias por recuperar la simbiosis de vida que se rompió.

**1** Iximulew: Escrito en idioma Maya de las palabras Ixim=maíz, Ulew=tierra; tierra del maíz. Geográficamente comprende los territorios de Mesoamérica donde se asentaron en su mayoría pueblos mayas antes de la colonización de América.

**2** Forma de iniciar un cuento o historia en la tradición oral guatemalteca según Sonia Escobedo (2021).

**3** Virgilio Rodríguez Macal (1956). Prólogo del libro "El Mundo del Misterio Verde" Pág. 5-6.

**4** La teoría de la "simbiogenesis construida por la bióloga Lynn Margulis (2002), rompe con la teoría hegemónica de Charles Darwin sobre la competitividad de las especies, y comprueba que más bien, la vida se genera a través de la cooperación entre seres vivos. La simbiosis entonces puede entenderse como las interacciones complejas y complementarias que se dan entre los seres vivos, donde cada quien cumple una función y con ello logra beneficiar a otros, a sí mismo..

## 2

## LA COLONIZACIÓN DE LA RED DE LA VIDA

La fábula anterior trata de esbozar el punto de partida de nuestro análisis, la colonización de América. Esta historia nos la han contado de muchas formas: “el encuentro de dos mundos”, “el descubrimiento” y hasta “la conquista”, lo cierto es que la forma en que se le ha nombrado ha invisibilizado la verdadera historia. La invasión a estas tierras trajo consigo una serie de cambios alterando las dinámicas de vida. Se establecieron jerarquías entre humanos, especies animales y vegetales, rompiendo así el equilibrio de la Red de la Vida.

Hablemos inicialmente cómo la colonización afectó la vida humana y para ello citaremos a la Dra. Aura Cumes:<sup>5</sup>

“El colonialismo organizó una forma particular de sociedad explotando radicalmente las diferencias entre españoles e indios, entre nobles y plebeyos, entre ricos y pobres, entre mujeres y hombres. La separación entre españoles e indios fue tajantemente legalizada a partir de la segregación territorial y humana entre la República de Españoles y la República de Indios, complejizada posteriormente con los procesos de mestizaje entre españoles, indios y negros, éstos últimos traídos como esclavos durante los primeros años de la colonia. Con el paso del tiempo, la obsesiva estratificación producida por los colores del mestizaje, fue difuminándose, y la población mestiza y no indígena se fue reconociéndose bajo el genérico “ladinos”, para diferenciarse de la gente y de la población indígena. Esta separación y jerarquías territoriales, de orígenes, colores y de cuerpos van conformando la estructura entre la clase de gobernantes- propietarios y gobernados-dependientes. La relación que se va fraguando posteriormente entre patrones y sirvientes, es también la relación entre colonizadores y colonizados, entre libres y esclavos, entre ricos y pobres, entre mujeres y hombres.”

Como lo describe perfectamente la Dra. Cumes, la colonización impactó la vida humana de los pueblos originarios instaurando un régimen que les despojó de su identidad y vida, estableciendo jerarquías que hasta la actualidad persisten. La idea de raza, el género (división sexual del trabajo), clases sociales, especismo (especie dominante) y el etarismo (asociado a la productividad y capacidad de las edades) son las jerarquías posicionadas en la época, colocando así al más privilegiado a la cima de una pirámide. Una idea lineal muy contraria a la idea de la Red de la Vida que prevalecía previo a la colonización.

La jerarquización de las especies vivientes coloca al hombre blanco en la parte superior en su condición de ser humano

(la especie dominante), ser hombre (el más fuerte), ser blanco (civilizado), el ser el adinerado (poseer medios de producción); estas ideas fueron creadas específicamente para colocarle estos privilegios hechos a la medida. Con esto coloca por debajo de él al resto de seres incluyendo también al resto de humanidad.

Figura 1  
Pirámide de jerarquías



A partir de la colonización se impusieron modelos de vida diferentes, donde la vida de los humanos no privilegiados y del resto de seres vivos adquiere un valor diferente. Ese cambio de pensamiento alejó a la humanidad de su papel simbiótico con la naturaleza y ha sido la causante de la serie de problemáticas ambientales en las que la actualidad está sumergida. El modelo económico impuesto desde entonces, se ha encargado de extraer todo lo posible de los territorios: bienes naturales, fuerza humana, dignidad, libertad y vida. Un modelo que desprecia la vida para enriquecer al 1% de la población humana, quienes a través del despojo se adjudicaron los medios de producción de un territorio diverso.

En ese contexto tan desalentador para las poblaciones humanas explotadas y para el resto de especies vivas y a diferencia de lo que se pueda pensar, la vida siempre encuentra caminos para recuperar el equilibrio. Los pueblos originarios y la naturaleza han logrado resistir por más de 500 años conservando en la memoria la simbiosis de la vida.

5 Aura Estela Cumes. La “india” como “sirvienta”: servidumbre doméstica, colonialismo y patriarcado en Guatemala. Tesis doctoral en Antropología. Págs. 28-31.

## 3

## LA REBELDÍA DE LA RED DE LA VIDA

Antes de hablar de cómo la Red de la Vida ha resistido al despojo a lo largo de la historia, explicaremos a más profundidad qué es, su origen y sus dimensiones. La Red de la Vida no es una propuesta nueva, constituye un orden político en donde la división de clase, sexual y racial del trabajo es abolida para caminar a una nueva organización política de los cuidados, apuesta nacida de la resistencia del movimiento de mujeres, mujeres mayas y feministas de Guatemala.

vivo, ésas mismas son a las que llamamos anteriormente simbiosis. Ahora veamos un ejemplo de como funciona a más detalle un ecosistema o la simbiosis de especies: los zompopos<sup>8</sup> y los bosques.

Los zompopos pueden ser considerados los podadores de la naturaleza pues recortan las copas frondosas de árboles y arbustos, permitiendo que otras plantas reciban luz y puedan desarrollarse; así mismo. Las especies podadas retoñan con el tiempo, renovando sus hojas y estimuladas por ese mismo corte, mejoran su crecimiento.



Esta funciona como una K'at<sup>7</sup> (red) que conecta todos los elementos y seres, haciendo que elementos y seres interactúen entre ellos y ellas; y que esas acciones les benefician así mismos, como a otros.

La K'at es el medio biofísico que es nuestro planeta, la casa de todas las personas y las otras especies y los elementos vivos como el suelo y el agua sin las cuales no podemos vivir; y los hilos son las relaciones simbióticas que nos unen.

Esta es una propuesta desde lo filosófico-espiritual, resguardada como resistencia ante la invasión hace más de 500 años y ésta encaja perfectamente con el funcionamiento de los ecosistemas naturales vivos.

Un ecosistema funciona de la misma forma que la Red de la Vida, siendo un espacio delimitado donde hay elementos y seres que interactúan entre sí, y todos se benefician.

El planeta como ya lo mencionamos antes, es el mejor ejemplo de cómo funciona un ecosistema, en el que interactuamos la humanidad, los animales, los insectos, las bacterias, las plantas, los minerales y los demás elementos. Éstas interacciones en los ecosistemas son las que le mantienen

Figura 3  
**Imagen de género Atta (hormigas de bosque o zompopos).**

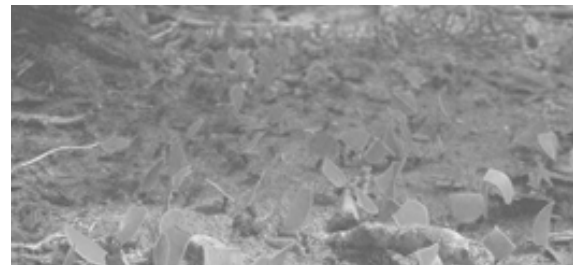

6 Concepto de Red de la Vida Alianza Política Sector de Mujeres ASPM (2015).

7 Del Nahual K'at, red de telaraña desde la cosmovisión Maya de Iximulew.

8 En Guatemala se le llama zompopos de mayo al género de hormigas Atta (*Atta cephalotes*; en idioma Maya zom, «hormiga» y popo, «grande»), aunque usualmente se los encuentra de abril a junio marcando así la época de lluvias. Por el cambio climático cada año salen al vuelo un poco más tarde, pudiendo no llegar a salir hasta junio-julio.

Con la materia verde recolectada, los zompopos realizan el cultivo de hongos que les sirven como alimento.

Finalmente, estos grandes jardines subterráneos se convierten en aboneras que proporcionan a las plantas de la superficie los nutrientes necesarios para desarrollarse.

La relación simbiótica en este caso se da en el momento que el zompopo al buscar su beneficio (alimento), ayuda al bosque a desarrollarse y crecer. Equilibrio es lo que se consigue al momento que cada ser en este caso los zompopos en su diario accionar.

Muchas de estas relaciones simbióticas son indispensables para dar continuidad a la vida, por mencionar algunas como las abejas, los peces, las aves y los hongos de quienes dependen muchas otras especies animales y vegetales.

Todos han cumplido un papel importante para continuar con el desarrollo de la vida.

Hasta ahora hemos abordado dos dimensiones de la Red de la Vida, la primera toda la parte espiritual y filosófica, aporte de los pueblos originarios y la segunda toda la parte biológica y ecológica. Ahora veamos la apuesta política, la parte humana.

Lo interesante de esta apuesta está en enfocar lo espiritual y lo biológico en la humanidad y con eso preguntarnos ¿Cuál es el rol simbiótico de la humanidad en la Red o en los Ecosistemas?

Regresemos a la fábula de la Red de la Vida. En ella se relata brevemente las interacciones que tenían los pueblos humanos (pueblos originarios) con la naturaleza, la recolección y agricultura era el modo en que la humanidad hacia uso de la naturaleza y esta no tenía impactos importantes en los ecosistemas.

Respeto a esto la Dra. Aura Cumes señala que: *“La colonización posibilitó oportunidades de civilización y de complejización a las sociedades indígenas “simples” al integrarlas al estilo de vida producidas en este contexto.”*

Esa idea hegemónica de que las formas de vida de los pueblos originarios era simple y ordinaria por lo tanto retrasada, mientras que el modelo de vida europeo era el civilizado y lleno de progreso. Esto ocasionó que las formas de vida anteriores a la colonización fuesen desvalorizadas y con el tiempo olvidadas; entonces a partir de la “civilización” de la humanidad es que se pierde el papel simbiótico con la naturaleza.

Lo particular del hecho es que a lo largo de la historia de la humanidad no se había logrado alterar el equilibrio ecológico como se ha logrado modificar en menos de 100 años.

Infinidad de plantas y animales y humanos habían coexistido sin generar los impactos que tienen al planeta en una crisis ambiental y ecológica sin precedentes.

Esto nos hace revisar la historia de las civilizaciones antiguas y de los diferentes pueblos originarios del mundo, para ver el uso y relaciones que se tenían con el entorno natural.

Por ejemplo, muchos pueblos tenían como deidades o dioses a la misma naturaleza; ésto es señal del respeto y admiración por la naturaleza que se poseía y esto mismo marcaba límites en el uso de los bienes naturales. Quizá para contestar la pregunta sobre la simbiosis humana debamos buscar en la historia y origen de nuestros pueblos las soluciones a nuestras problemáticas sociales y ecológicas.

## 4

# AGROECOFEMINISMOS PARA LA RED DE LA VIDA

En el contexto de la recuperación de la simbiosis de la vida es que nace una nueva apuesta política que combina tres apuestas políticas de diferentes orígenes pero que buscan prácticamente lo mismo: la abolición de las jerarquías coloniales en los territorios y los cuerpos de la humanidad y de la tierra. Esto a través de la recuperación de la simbiosis de la humanidad con la humanidad, la humanidad con los animales y plantas y la humanidad con el resto de elementos que conforman la Red de la Vida.

El agroecofeminismo epistemológicamente se origina de las siguientes matrices de pensamiento: la agroecología, el ecologismo y el feminismo, estableciendo sus dimensiones desde estas apuestas políticas.

La agroecología es concebida como una ciencia “nueva e innovadora” que consiste en producir alimentos desde una agricultura orgánica y ecológica; en la que se plantea la recuperación de las prácticas agrícolas ancestrales, las semillas nativas y asocio de cultivos. Muchos marcan sus orígenes en el Sur de la América con exponentes profesionales clave, pero lo cierto es que la agroecología es un aporte de los diferentes pueblos originarios del mundo que realizaron agricultura ancestral.

El agroecofeminismo toma de la agroecología esa recuperación del conocimiento ancestral para las siembras y la vinculación con la tierra, en la búsqueda de la soberanía alimentaria y la simbiosis con la tierra. Este conocimiento es muy amplio desde el uso de plantas medicinales y medicina ancestral, hasta la siembra y resguardo de semillas nativas y criollas, el uso de abonos orgánicos, repelentes orgánicos, y el cuidado digno de la vida de animales domésticos; así tejiendo la simbiosis de vida en la agricultura y producción de alimentos, sin dañar o alterar drásticamente el ambiente.

En la dimensión ecológica, el agroecofeminismo se vincula con el movimiento ecologista y ecofeminista, que interpela al sistema neoliberal que ha despojado a los pueblos originarios de sus territorios explotando los bienes naturales sin control. La lucha por una humanidad que sea mas consiente de su consumo general y el uso de tecnologías que reduzcan el consumo de combustibles fósiles y que no se monetice la vida. La inspiración ecofeminista viene de mujeres indígenas de otros pueblos del mundo como Vandana Shiva<sup>9</sup>, quienes defienden y posicionan la idea que la tierra y la naturaleza son despojadas de la misma manera que las mujeres de sus cuerpos y libertades, tejiendo así la simbiosis con la naturaleza y el resto de seres vivos del planeta.

Como última dimensión y muy vinculada a la parte ecofeminista es la dimensión feminista. Ésta interpela y atraviesa las otras dimensiones planteando la recuperación de la simbiosis de la humanidad con la misma humanidad. Esta apuesta contempla que las mujeres y los pueblos originarios podamos ser soberanas sobre nuestros cuerpos, nuestros territorios y que podamos vivir una vida digna y sin violencia.

## 5

# HURACANES DE CAMBIO

Las juventudes tenemos claro que necesitamos la articulación política y social de todas las personas para la transformación social y ecológica. Una forma de equilibrar esas relaciones es el *agroecofeminismo* como apuesta política y trabajar para lograr emancipar los cuerpos humanos (principalmente de las mujeres y de los pueblos originarios) en conjunto con el de la Madre Tierra, al igual como lo harían los sistemas naturales.

<sup>9</sup> Vandana Shiva es una física, filósofa y escritora india. Activista ecofeminista en la defensa del agua, las semillas y la tierra, recibió el Premio al Sustento Bien Ganado también llamado Premio Nobel Alternativo, en 1993.

Las relaciones humanas se han visto afectadas como lo hemos mencionado anteriormente por las jerarquías impuestas que racializaron y sexualizaron los cuerpos. Éstas asignaron roles específicos que acentuaron aun más las jerarquías. Por ello todas esas violencias y discriminaciones son a las que interpela el feminismo en esta apuesta.

Los movimientos sociales, ecologistas y agroecologistas constantemente necesitan de las interpelaciones feministas, puesto que en muchos de estos espacios la violencia sexual, la violencia contra las mujeres y el racismo son persistentes y tienden a ser silenciados. Desde el agroecofeminismo hablamos de sanar los cuerpos violentados por las diferentes formas de opresión que instaló el colonialismo patriarcal y el sistema económico actual, a través de nombrar las violencias, denunciarlas y no cometerlas.

Entonces podemos concluir que la emancipación humana, de las mujeres y de los pueblos, al igual que en los sistemas naturales; se logra con la recuperación de las relaciones simbióticas de la humanidad con la humanidad y de la humanidad con la naturaleza. Se hacen necesarias la creación de colectividades para sanar nuestros cuerpos y conformar redes de cuidado, diversas y armoniosas; donde se realice la simbiosis natural que corresponde, coexistiendo y recuperando la relación con la naturaleza, esa es la propuesta *Agroecofeminista*.

Un tema presente en nuestra actualidad es la *crisis climática*<sup>10</sup> en la que esta sumergida el planeta. Esto como ya dejamos claro es gracias a la pérdida de la simbiosis de la humanidad, pero sobre todo el accionar del 1% de la población humana que heredó de la colonización de muchos territorios, los medios de producción que explotan a la naturaleza.

<sup>10</sup> La crisis climática es un término utilizado para describir el calentamiento global y el cambio climático y sus consecuencias.

Se habla mucho de tomar acciones por el clima y reparar las condiciones naturales para mitigar, adaptarse o ser resilientes ante esos cambios climáticos fuertes, lo cierto es que mientras continúe el sistema piramidal de privilegios y jerarquías, las condiciones del planeta no cambiarán. Esto sin tomar en cuenta que el mismo planeta tiene sus propias formas de sanar y recuperar el equilibrio; por ejemplo: *las Tormentas Tropicales y los Huracanes*<sup>11</sup> son protagonistas principales del cambio climático, pues con los cambios en la atmósfera estas tormentas se hacen más recurrentes.

Ciertamente los huracanes son fenómenos naturales que vulneran a múltiples poblaciones sobre todo en países empobrecidos como los Centroamericanos. Sin embargo, algo que no se menciona es el papel que a nivel climático cumplen los huracanes.

Los huracanes son como los aires acondicionados para la atmósfera terrestre, estabilizan la temperatura desde el ecuador hasta los polos (sur y norte) convirtiéndose en reguladores naturales del clima.

El movimiento de masas de aire caliente forman vientos que disminuyen la temperatura en los trópicos, de no suceder esto, la vida sería muy difícil en esta región. Además, los huracanes son una fuente importante de agua dulce para los continentes, gracias a las lluvias que los acompañan.<sup>12</sup> Los huracanes son una expresión del planeta para intentar regular el clima alterado por la humanidad.

Entonces tomando el ejemplo de los huracanes finalicemos con una metáfora, “Seamos huracanes de cambio” equilibremos las relaciones humanas y creemos una nueva realidad. Donde se priorice lo colectivo para sanar los cuerpos humanos y el de la naturaleza, conformemos redes de cuidado amplias, diversas y armoniosas, donde se realice la simbiosis natural que corresponde a cada ser, recuperando la relación con la naturaleza.

Entonces allí está el *Agroecofeminismo*, conózanlo, vívanlo, siéntanlo; lo cierto es que no existen recetas para realizar transformaciones profundas; pero iniciar en lo individual para proyectarlo a lo colectivo es el camino correcto para la acción de la transformación social y ecológica agroecofeminista, *Sean Huracanes de Cambio*.

Figure 4  
**Imagen de huracán.**

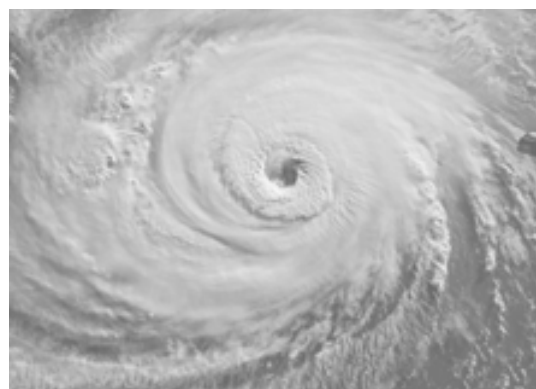

**11** Los huracanes son los fenómenos atmosféricos más violentos de nuestra naturaleza. Son un proceso natural del planeta Tierra para transportar el exceso de energía del área tropical a las regiones más frías.

**12** La importancia de los Huracanes para el clima, Dr. Pablo Jesús Ramírez Barajas del Instituto de Ecología INECOL, México (2021), <https://www.inecol.mx/inecol/index.php/es/2013-06-05-10-34-10/17-ciencia-hoy/139-huracanes>



## ACERCA DE LA AUTORA

**Mercedes Monzón Escobedo,**

Activista feminista y ecologista, ingeniera agrónoma en recursos naturales de la Universidad de San Carlos de Guatemala. Dedicada a la agroecología en la práctica y al trabajo con mujeres en comunidades rurales de Guatemala. Cofundadora y pensadora de la colectiva Agroecofeminista Casa Colibrí / Rochoch Tz'unün en Santo Domingo Xenacoj Sacatepéquez, Guatemala.

**Casa Colibrí / Rochoch T'zunün**

La Colectiva Casa Colibrí/Rochoch Tz'unün impulsa el agroecofeminismo como una forma de vida para transformar las relaciones de poder hacia una convivencia en armonía con todos los seres vivos.

Propone retomar la red del cuidado de la vida, como un todo articulado y central, por lo que la división sexual del trabajo ya no es. La producción, reproducción, intercambio, uso de los bienes y servicios es colectivo, en equilibrio y con acuerdos con la naturaleza; la corresponsabilidad de los cuidados como actividad colectiva de la sociedad en su conjunto, de las comunidades, de las redes de cuidados y afectos, de las individualidades.

Redes sociales:

<https://www.facebook.com/rochochtzunun>

[https://www.instagram.com/rochoch\\_tzunun/?hl=es](https://www.instagram.com/rochoch_tzunun/?hl=es)

## SOBRE ESTE PROYECTO

La Friedrich-Ebert-Stiftung (FES, Fundación Friedrich Ebert) tiene presencia permanente en Guatemala desde el año 1987. En su trabajo en el país, comprometido con la promoción de la democracia y la justicia social, la FES acompañó los procesos de democratización, de negociaciones para alcanzar la paz y el cumplimiento de los acuerdos que pusieron fin a la guerra civil en diciembre de 1996.

A pesar de estos logros, la sociedad guatemalteca enfrenta múltiples desafíos, que incluyen la superación de la alta desigualdad social y la exclusión de amplios grupos de población, la erradicación del racismo y la discriminación contra los pueblos indígenas, la inclusión de las mujeres en todos los ámbitos de la vida pública y la construcción de un modelo de desarrollo que permita mejorar las condiciones

## IMPRESIÓN

Friedrich-Ebert-Stiftung (FES)

Guatemala

[guatemala@fesamericacentral.org](mailto:guatemala@fesamericacentral.org)

<https://americacentral.fes.de/>

Responsable:

Ingrid Ross

Representante Fundación Friedrich Ebert para Costa Rica, Guatemala y Honduras

Coordinadora:

Isabel Messina

[i.messina@fesamericacentral.org](mailto:i.messina@fesamericacentral.org)

Guatemala, Julio, 2021

de vida de la mayoría de la población. En Guatemala, la FES coopera con diferentes contrapartes, especialmente con organizaciones sociales (de mujeres, campesinos, pueblos indígenas, jóvenes); entidades académicas y partidos políticos progresistas. Considerando que una de las causas de la exclusión está en el excesivo centralismo de la ciudad de Guatemala, en los últimos años la Fundación ha impulsado procesos de diálogo social y político en diversas regiones del país, promoviendo la participación de aquellos sujetos que generalmente no son tomados en cuenta.

Para más información, consulte

<https://www.americacentral.fes.de>

# AGROECOFEMINISMO

## Una propuesta para recuperar la simbiosis de la vida



La vida en el planeta ha sido una historia de interminables interacciones entre seres vivos y su ambiente.

Cada componente cumple su función y con ello logra beneficiar a otros, como a sí mismo, a estas interacciones complejas y complementarias se les conoce como simbiosis.

Esa interacción ha mantenido un equilibrio en el sistema natural permitiendo el desarrollo de la vida, vida que se mantiene conectada en una red, una Red de Vida.

Sin embargo, una especie logró interrumpir este equilibrio, la humana. A lo largo de la historia la humanidad ha logrado vivir en la tierra adaptándose a su entorno y beneficiándose de él sin causar mayor impacto, hasta que en los últimos siglos y más aún en los últimos 25 años, desarrolló



la capacidad de modificar el ambiente a su conveniencia, utilizando la alimentación como una de las principales excusas.

En la actualidad la humanidad afronta una crisis global en temas de ambiente y desigualdad social esto vinculado directamente al modelo de vida que consume.

En ese contexto se hace necesario construir apuestas que vinculen nuevamente a la humanidad a esa red de vida, una apuesta que combine las diferentes luchas por un mundo mas humano y mas justo.

La propuesta Agroecofeminista, nacida en los territorios de Iximulew, desde la mirada de las mujeres, mujeres indígenas, mestizas y feministas busca emancipar los cuerpos heridos de la madre tierra y la humanidad.



Para ello se hace necesario una constante interpelación al sistema y a los mismos movimientos que desean transformarlo, porque las transformaciones sociales y ecológicas deben ser desde la raíz del problema.

No existen recetas, ni guías para conseguir la emancipación de la humanidad y sobre todo la emancipación que la humanidad le debe a la naturaleza, pero existen muchas apuestas políticas que pueden apoyar a transformar la realidad y reconectar a la humanidad con su con su Madre Tierra, es acá donde el Agroecofeminismo nos puede mostrar un camino.

Más información sobre el tema está disponible aquí:  
<https://www.americacentral.fes.de>