Einzelpreis 15 Pfennig

Volksstimme

Tageszeitung der Sozialdemokratischen Partei im Regierungsbezirk Magdeburg

Die „Volksstimme" erscheint an jedem Wochentag abends. — Verantwortlich A. Meisterfeld, Magdeburg, für Inserate Willy Lindau, Magdeburg. — Druck und Verlag W. Pfannkuch & Co., Magdeburg. Fernspr. Amt Norden 23861—23865, Nachtruf (ab 19 Uhr) 32951. Postzeitungsliste Seite 120. — Bezugspreis: Monatl. 2,30, Abholer 2,00 Mk., Einzelpreis 15, Sonntags 20 Pf. — Anzeigenpreise für die Hauptausgabe: 1 mm Höhe und 27 mm Breite lokal 13, auswärts 15 Pf., Familienanzeigen u. Stellengesuche 8 Pf., Reklame 1 mm Höhe u. 90 mm Breite lokal 75, auswärts 90 Pf., Rabatt geht verloren, wenn nicht binnen 14 Tagen nach Empfang der Rechnung Zahlung erfolgt. Anzeigen unterm Text 33⅓ % Aufschlag. Für Erscheinen der Anzeigen an bestimmten Tagen bei nicht rechtzeitiger Aufgabe keine Gewähr. Platzvorschrift unverbindlich. Erfüllungsort Magdeburg. Postscheckkonto 122 Magdeburg (W. Pfannkuch & Co., Magdeburg).

Nr. 162 — Dienstag, den 15. Juli 1930 — 41. Jahrgang

Kabinettsbeschluß am Montagabend

Artikel 48 oder Auflösung?

Einigungsversuch der Regierungsparteien

Berlin, 14. Juli. Die hinter der Reichsregierung stehenden Parteien haben sich am Sonntag, vorbehaltlich der Zustimmung der Fraktionen über die Steuervorlagen bzw. die Ergänzungsvorlagen verständigt. Nach den Vereinbarungen sollen die vom Steuerausschuß abgeänderten Steuervorlagen der Reichsregierung im Plenum des Reichstags durch Initiativanträge wiederhergestellt werden.

Die Kopfsteuer soll bis zum 1. April 1931 fakultativ, und nach dem 1. April 1931 obligatorisch eingeführt werden. Eine Verpflichtung zur „Bürgerabgabe" soll für die Gemeinden jedoch auch in der Zeit bis zum 1. April 1931 bestehen, wenn sich die Notwendigkeit ergibt, die Realsteuern in den Gemeinden über den Stand vom 1. Juli 1930 zu erhöhen. Vom 1. April ab soll die Negersteuer allgemein eingeführt werden, soweit die Realsteuern in den Gemeinden über den Stand vom 1. Juli 1930 hinausgehen, und wenn der Durchschnitt der Realsteuern einen gewissen (bisher unbestimmten) Prozentsatz übersteigt. Die Kopfsteuersätze sollen 3, 6 und 9 Mark betragen. Der preußische Finanzminister, der ebenfalls an den Verhandlungen teilnahm, machte gegen die Einführung der Kopfsteuer starke Bedenken geltend.

Das Reichskabinett will sich am Montagabend, nach Beendigung der Fraktionssitzungen der hinter der Regierung stehenden Parteien, über die ihm notwendig erscheinenden Maßnahmen zur Verwirklichung seiner Steuerpläne schlüssig werden.

Ueber die Anwendung des § 48 zum Erlaß von Steuerverordnungen herrschen im Kabinett nicht unerhebliche Meinungsverschiedenheiten, obwohl die Mehrheit des Kabinetts für die Anwendung des Paragraphen sein dürfte. In der heutigen Sitzung des Kabinetts soll auch die Frage eine Rolle spielen, ob der Artikel 48 in Anwendung gebracht werden soll, sobald sicher ist, daß die Steuervorlagen der Regierung vom Reichstag abgelehnt werden, oder ob man es zur Abstimmung kommen lassen und zunächst das ziffernmäßige Ergebnis der Niederlage abgewartet werden soll. Auch in dieser Frage stimmen die Auffassungen im Kabinett nicht überein. Schließlich wird die Regierung noch die Möglichkeit und Notwendigkeit einer Reichstagsauflösung in den Kreis ihrer Erwägungen ziehen.

Vollendete Hilflosigkeit

Am Sonnabendmittag Sensation im Reichstag: der Steuerausschuß aufgelöst, alle Deckungspläne abgelehnt, Kriegserklärung Dietrichs: „Die Regierung legt keinen Wert mehr auf die weitere Beratung."

In der Wandelhalle erzählt Gerüchte, die man bilden und lösen und wiederfinden. Im Saal nur ein paar Dutzend Menschen. Niemand hat mehr Interesse an den dort verhandelten Dingen, die plötzlich recht winzig geworden sind. Löbe setzt die Abstimmungen auf Montag vertagen. Andernfalls wäre nach dem Steuerausschuß auch das Plenum in die Luft geflogen. Nach kaum einstündiger Dauer findet die Sitzung ihr unrühmliches Ende.

In der Halle und in den Gängen wird weiterverhandelt. Lebhaft, erregt, mit harten Gesten, mit gedämpfter Stimme. Um 4 Uhr Konferenz der Führer der Regierungsparteien mit Finanzminister Dietrich, um 6 Uhr Kabinett. Die Fraktionsführer, die Fachmänner, die Journalisten denken daran, sich in irgendwelcher Weise eine Unterlage für die Kampfes zu bereiten. Denn die Stimmung draußen ist angesichts der zugespitzten Situation die zu treffen ist.

Aber es wird nur so [illegible]. Die Verhandlungen mit Dietrich finden zwar statt. Sie dauern zwei Stunden und bringen, wie immer, kein Ergebnis. Die Regierungsparteien können sich nicht einigen. Die Deutsche Volkspartei verlangt die Regierung, die Demokraten und die Bayern verwerfen sie. Die Konferenz wird am Sonntagvormittag 10 Uhr vertagt, um dem Kabinett [illegible] zur Orientierung zu bieten.

[illegible]

auf. Wer konnte auch ahnen, daß der Steuerausschuß so eine Riesendummheit machen würde. Jeder andre war auf diese Wendung vorbereitet. Nur die Mitglieder des Ministeriums Brüning heißen allesamt Hase; sie wissen von nichts. Genau wie Moldenhauer, der von seinem Pensionsanspruch nichts geahnt und ihn jetzt zurückgezogen hat.

Die Kabinettssitzung ist nicht möglich. Am Sonnabend nicht. Um solch einer Bagatelle willen den Telegraph oder gar das Telephon belästigen, ist nicht üblich bei dieser Regierung. Das Kabinett wird erst am Montag Stellung nehmen.

Die Fraktionsführer, die Fachmänner, die Journalisten können ihre Bleistifte versenken und sich nach Hause trollen. Oder sonstwohin, wo die erregten Unterhaltungen fortgesetzt werden. Denn es handelt sich um keine Kleinigkeit, wie die wochenendfreudigen Minister Brünings annehmen. Die Antwort auf den Mehrheitsbeschluß des Steuerausschusses lautet in allen Lagern: jetzt kommt Artikel 48! Jetzt kommt der Staatsstreich Brünings! Und ein Verfassungsbruch ist doch wohl nicht auf die leichte Wochenendachsel zu nehmen.

Der „Demokrat" Dietrich steuert bewußt darauf hin. Er hat den Abbruch der Beratungen im Steuerausschuß proklamiert, ohne vom Kabinett oder dessen Leiter dazu autorisiert worden zu sein. Dietrich will Brüning zur Entscheidung zwingen. Der Chef soll endlich Farbe bekennen.

Nämlich: Heinrich Brüning ist ein Mann der starken Worte, aber der schwachen Taten. Er war noch nicht zwei Wochen im Amt, da erklärte er am 12. April: „Versagt das Parlament, so wird die Reichsregierung das, was für die Lebensnotwendigkeiten des deutschen Volkes erforderlich ist, auf anderem Wege durchsetzen." Die Drohung wirkte. Die Mehrheit parierte. Aber sie gebärdete sich mit vier bis neun Stimmen. Die Drohung ist jetzt bei den Deckungsplänen und der Junkerwochenhilfe wiederholt worden. Bleibt die Mehrheit im Plenum so wie im Steuerausschuß, dann verpufft die Drohung, dann soll der „andre Weg" eingeschlagen werden.

Um den „andern Weg", der des Staatsstreiches, sorgt sich Dietrich, sorgen sich einige andre Minister. Denn Heinrich Brüning ist kein Mann des Zugreifens, der starken Nerven. Vielmehr ein Schwächling des Zuwartens, des Aufschiebens. Hat er im Kabinett keine Vierfünftelmehrheit für seine Vorschläge, so vertagt er. Die Kollegen aus dem rechten Lager kriegen schon das Zittern ins Gebein ob des ewigen Zögerns, der ständigen Entschlußlosigkeit. Dietrich mit ihnen. Er stößt jetzt den Bangenden vorwärts. In den Abgrund. Todsicher in den Abgrund.

Dies Ende brauchte nicht sein, wenn Heinrich Brüning nicht auch ein jämmerlicher Taktiker wäre. Er hat sein Kabinett auf rechts gestellt, und er hat nach drei Monaten die Rechte gründlich verprellt. Die opponierende Mehrheit des Steuerausschusses besteht aus Deutschnationalen, Sozialdemokraten und Kommunisten. Die Deutschnationalen marschieren geschlossen in der Opposition. Ihr Martin Schiele geniert sie nicht. Der ist Luft für sie.

Natürlich nur scheinbar. Mit der Abstimmung im Ausschuß wollen sie Brüning bluffen. Er soll mehr bezahlen, viel mehr. Anderseits will Heinrich die Deutschnationalen mit der 48er Kanone einschüchtern. So bluffen sie gegeneinander los, und jede Partei sieht der andern dabei in die Karten. Da kann natürlich kein Grand mit vieren herauskommen. Die Kiebitze lächeln und lachen schon und höhnen.

Keine Spur von taktischem Geschick. Brüning bittet am Freitagnachmittag die sozialdemokratischen Führer Hermann Müller und Breitscheid zu sich. Er legt ihnen dar, wie er sich die Entwicklung denkt. Fertig: „Ich danke Ihnen, meine Herren." Er fragt sie nicht, wie sie sich die Entwicklung denken und welche positiven Vorschläge sie zu machen haben. Es genügt, daß er denkt, daß er spricht. Nun mögen seine Gedanken ja sehr wertvoll sein — sie sind —, aber mit Gedanken entwirrt er nicht den Knoten, der durch sein Ungeschick entstanden. Das Zentrum ist wütend über seinen Führer. „Das gibt eine Katastrophe", heißt es in seinen Reihen.

Es scheint tatsächlich so. Auf den nächsten Gedanken — den des Rücktritts — kommt Brüning nicht. Auf den Gedanken einer Lösung mit links kommt er ebenso wenig. Die gewiesenen parlamentarischen Wege will er weder sehen noch gehen. Und vor dem Verfassungsbruch schreckt er zurück. Dietrich muß ihn vorwärts stoßen. Auch dann ist noch nicht abgemacht, ob er sich im letzten Moment nicht platt auf den Bauch wirft wie Ludendorff an der Odeonsplatz in München.

Auf dem Sitze des Kanzlers der deutschen Republik seit dem 1. April die vollendete Hilflosigkeit. Die „Kriegsoldaten" versagen. Es kann in den nächsten Tagen Ueberraschungen geben. —

Der Friedhof in Hausdorf faßte die Angehörigen nicht . . .

Am Grabe der Neuroder Bergleute

106 Opfer der Grubenkatastrophe bestattet

Am Sonntag wehten in Deutschland die Fahnen auf Halbmast zum Zeichen der Trauer des ganzen Landes über das erschütternde Bergwerksunglück in Neurode. Und während sich Teilnahme und Trauer kundgaben auch in Gegenden, die weitab von der Katastrophe liegen, wurden dort, auf dem Friedhof von Hausdorf die toten Bergknappen zu Grabe getragen, die man vor ein paar Tagen mit allen Gefühlen zwischen Hoffnung und Verzweiflung aus der Erde geborgen hatte — und die man jetzt mit bitteren Tränen wieder in der Erde barg.

Ein Zug von Zwanzigtausend ist ihnen gefolgt, um ihnen die letzte Ehre zu geben. Vergessen werden sie niemals von ihren Brüdern in der Arbeit, die unter steter Gefahr ihren elenden Lebensunterhalt erwerben. Den andern aber sollte die furchtbare Tragödie von Neurode eine Gewissensmahnung sein, das Schicksal derer zu verbessern, die weiter in die Gruben einfahren.

Die Trauerfeier

Neurode, 14. Juli. Der erste Akt der furchtbaren Grubenkatastrophe in Hausdorf hat am Sonntag seinen Abschluß gefunden. Die Opfer der Katastrophe, 106 an der Zahl, wurden zu Grabe getragen. Wenn die noch unter den Trümmern verschütteten Bergarbeiter bergefest werden und die Katastrophe ihren endgültigen Abschluß erfährt, ist vorläufig noch nicht zu übersehen.

Zu der Trauerfeier, die auf dem neuen Friedhof in Hausdorf vor sich ging, waren zahlreiche Vertreter der Reichs- und preußischen Staatsbehörden [illegible]. Der Reichstag hatte seinen Kollegen Paul Löbe entsandt, die Reichsregierung den Staatssekretär im Reichsarbeitsministerium, Geib, und Preußen den Ministerialoberbergaurat v. Flemming. Außerdem war der Oberpräsident von Niederschlesien erschienen. Als Vertreter des Bergarbeiterverbandes nahm der sozialdemokratische Reichstagsabgeordnete Hutmann an der Feier teil. Reichspräsident und Reichsregierung hatten einen prachtvollen Kranz aus weißen Rosen mit schwarzrotgoldener Schleife an den Massengräbern niederlegen lassen. Unzählig waren die Kränze der Arbeiterorganisationen, unzählig die Fahnenabordnungen.

Schon viele Stunden vor der um 8 Uhr früh stattfindenden Trauerfeier waren der Weg, der von Hausdorf zum Friedhof führt, von Menschen dicht besät. Auf den Hügeln, zwischen denen der Friedhof liegt, standen tausende und aber tausende. In drei Massengräbern waren die Särge mit den sterblichen Opfern niedergelegt worden. Die Särge mit den unversehrten Opfern standen am Rande der Gräber. Sie wurden nach Schluß der Feier in die Heimatorte der einzelnen Opfer übergeführt.

Inmitten des Friedhofs stand ein schwarz ausgeschlagener Altar. Um ihn herum scharten sich die Abordnungen der Verbände. Die große rote Fahne des deutschen Bergarbeiterverbandes wehte neben den geweihten Kerzen. Der Friedhof selbst war ausschließlich den Angehörigen der Opfer reserviert, aber er reichte nicht aus. . . . Hinter den Zäunen mußten viele Angehörige der zu Grabe getragenen Bergarbeiter Platz nehmen.

Die Feier begann mit einem Trauermarsch. Dann trat [illegible] der evangelische und der katholische Geistliche.

Mehr als hundert Frauen mußten ohnmächtig fortgeführt werden. Selbst manche Männer übermannte der Schmerz. Den Schluß der Feier bildete der Totengesang der Bergleute.

Als die Gräber schon zum Teil mit Erde bedeckt waren, [illegible] aus dem Friedhof immer noch erschütternde Szenen ab. Sie [illegible] den Angehörigen hinein [illegible] zu den Gruben. —

Absatzkrise

Das Konjunkturforschungsinstitut beschäftigt sich in einer längern Abhandlung mit dem Problem der Lohnsenkung und den Auswirkungen niedriger Löhne auf die Märkte.

Es kommt zu dem Schlusse, „daß jede lohnpolitische Maßnahme, die nach einer Richtung hin getroffen wird, in ihrer konjunkturpolitischen Wirkung wegen der doppelten Funktion der Löhne ins Gegenteil ausschlagen kann. Senkung der Löhne bedeutet — nach der Kostenseite hin — Erleichterung der Kosten, bietet somit die Möglichkeit, die Preise zu senken und würde dadurch den Absatz fördern, wenn nicht gleichzeitig durch eine Senkung der Löhne auch eine Schwächung des Binnenmarktes eintreten würde. Bei sinkenden Preisen würde ein Gleichbleiben der Löhne oder gar eine Lohnerhöhung anderseits den Binnenmarkt stärken, den Absatz der Konsumgüterindustrien anregen und so die Voraussetzung für neuen Aufschwung stützen, wenn nicht gleichzeitig dadurch die Senkung der Preise gehemmt würde, die ebenfalls eine der Voraussetzungen für einen neuen Aufschwung bildet".

Ein schlimmeres Urteil ist über die Lohnsenkungspolitik des deutschen Unternehmertums, für das sich ja auch die Reichsregierung einsetzt, bisher wohl kaum gefällt worden. Es ist, wie das Institut für Konjunkturforschung besonders betont, unmöglich, die Wirkungen einer Lohn- bzw. Preissenkung quantitativ genau durchzurechnen, weshalb, so wird weiter gefolgert, „gemeingültige Grundsätze hier nicht aufgestellt werden können und daß von generellen Regelungen Wirkungen auszugehen vermögen, die konjunkturpolitisch unsers Erachtens gerade das Gegenteil dessen bewirken, was beabsichtigt".

Hoffentlich wird die Regierung diese Warnung verstehen und beherzigen. Die gegenwärtige Krise ist eine ausgesprochene Rationalisierungs- und damit Absatzkrise. Wenn man positive Konjunkturpolitik treiben will, muß man das Problem von der Seite eines erhöhten Absatzes auffassen. Das erfordert möglichste Behandlung des Arbeitseinkommens, das ja den größten Teil des Volkseinkommens ausmacht. In Krisenzeiten muß die Kapitalbildung zugunsten einer „Auffüllung der Absatzmärkte" eingeschränkt werden. Das geht nur auf dem Wege einer Verminderung der Profitquote. Die Profitquote, der Verdienst von Wareneinheit, ist während der Krise gestiegen. Hier müßte eine Reduzierung zur Belebung des Absatzes erfolgen. —

Reichstag

Der Reichstag erledigte am Sonnabend ohne Aussprache in zweiter Beratung den Gesetzentwurf über außergewöhnliche Hilfe, ferner über die Grundbuchbereinigung.

Dann wurde in zweiter Beratung der Gesetzentwurf über die Vermahlung von Inlandweizen verhandelt. Das geschah in Geltung folgender

Gesetz über die Vermahlung von Inlandweizen

vom 30. Juni 1930 außer Kraft. In der Begründung des Gesetzes weist die Regierung darauf hin, daß durch den Vermahlungszwang die Einfuhr von Weizen auf ausgeschlossen und es gelungen ist, den Weizenanbau in Deutschland zu fördern und den Selbstversorgungsgrad zu steigern.

Die sozialdemokratische Abgeordnete Frau Wolfstein sprach gegen den Gesetzentwurf. Infolge der deutschen Weizenpolitik in der Vergangenheit gezahlten deutschen und zum gleichzeitigen ausländischen Weizen bis auf 120 Mark für die Tonne gestiegen. Nun könne auf die Dauer nicht verantwortet werden, daß bei fallenden Weltmarktpreis der deutsche Weizen so hoch bezahlt werde. Das bedeute eine Umverteilung und eine Verschlechterung der Versorgung der deutschen Verbraucher. Die Kommunisten stimmen

Kleine Chronik

Flugzeugabsturz bei Berlin

Berlin, 14. Juli. Auf dem Flugplatz Staaken bei Berlin stürzte am Sonntagabend der Chefpilot Hermann Steindorf von der deutschen Verkehrsfliegerschule Braunschweig beim Probeflug mit einer neuen Maschine aus geringer Höhe ab.

Steindorf wurde schwer verletzt unter den Trümmern der Maschine hervorgezogen. Lebensgefahr besteht nicht. Das Flugzeug wurde vollständig zertrümmert. —

Schadenfeuer in Mecklenburg

Schwerin, 14. Juli. Auf dem mecklenburgischen Gut Appelshagen brannten am Sonntag fünf Wirtschaftsgebäude nieder. Das Vieh konnte gerettet werden. Ein großer Teil der Futtervorräte verbrannte. —

Große Unterschlagungen in Kassel

Nach Veruntreuungen von ungefähr 100 000 Mark ist der Bürovorsteher eines großen Anwaltbüros in Kassel und Inhaber eines eignen Rechtsbüros unter falschem Namen, der Bürodirektor Karl Erbenich aus Kassel, geflüchtet. Es gelang jedoch, Erbenich zu verhaften, als er über Mainz die Grenze erreichen wollte. Er hat u. a. zwei Kasseler Damen bei einem Hauskauf um 10 000 geschädigt und verschiedene von ihm verwaltete Pflegschaften zu Veruntreuungen benutzt.

Zu gleicher Zeit mit Erbenich ist auch der beratende Volkswirt Dr. Abesser nach Hinterlassung großer Schulden aus Kassel geflüchtet. Dr. Abesser wird beschuldigt, in seiner amtlichen Tätigkeit als Treuhänder in zahlreichen Vergleichs- und Konkursverfahren Veruntreuungen verübt zu haben. Bei der Staatsanwaltschaft sind gegen beide bereits verschiedene Strafanzeigen eingelaufen. Die gerichtliche Untersuchung ist im Gange. —

Feuersbrunst an der Riviera

Paris, 13. Juli. An der französischen Mittelmeerküste wütet ein heftiger Waldbrand. Die buschartigen Oelbaumbestände an der Eisenbahnstrecke Toulon—St. Raffael stehen in Flammen. Ein starker Wind facht das Feuer an, so daß die Eisenbahnstrecke bedroht ist.

Am Sonnabendnachmittag erreichten die Flammen die Küste. Zahlreiche Villen sind eingesichert worden. Militärabteilungen zur Bekämpfung des Brandes sind eingesetzt. Bis jetzt sind bereits 300 Hektar Wald von den Flammen zerstört worden. —

Das Granatenunglück in der Türkei

Angora, 14. Juli. Zu dem furchtbaren Explosionsunglück in der türkischen Munitionsfabrik Derindsche erfahren wir noch, daß die genaue Zahl der umgekommenen Menschen bisher noch nicht festgestellt werden konnte, da die türkischen Militärbehörden jede diesbezügliche Auskunft verweigern. Die Fabrik, in der schwere Artilleriemunition hergestellt wurde, flog morgens gegen 6 Uhr aus noch nicht aufgeklärten Gründen in die Luft. Den ganzen Tag über erfolgte aus den der Fabrik benachbarten großen Munitionslagern eine Explosion nach der andern.

Andauernd entfuhren den großen Lagerschuppen schwere Granaten und schlugen zu beiden Seiten der Eisenbahnlinie von der Fabrik verlaufenden Strecke der anatolischen Eisenbahn ein, auf der die Züge den ganzen Tag nicht verkehren konnten. Erst gegen Einbruch der Nacht konnte der Brand der Fabrik gelöscht werden.

Derindsche ist ein kleiner Ort an der Nordküste des langen und engen Golfes von Ismi, der sich südlich von Istambul weit nach Anatolien hinein erstreckt. Im Grunde der Bucht befindet sich der türkische Kriegshafen von Ismi. Das ganze Gebiet um die Bucht bilden eine sogenannte „Militärzone" und ist für Verkehrsfremde nicht zugänglich. Eine ähnliche „Militärzone", auch „verbotene Zone" genannt, befindet sich westlich von Istambul und darf nicht einmal von dem regelmäßig nach Istambul verkehrenden Fluglinie überflogen werden. Beide Militärzonen wurden zum Schutze Istambuls eingerichtet, nachdem durch den Lausanner Vertrag die Meerengen demilitarisiert worden sind. —

Funkbild des Riesen-Warenhausbrandes in Paris

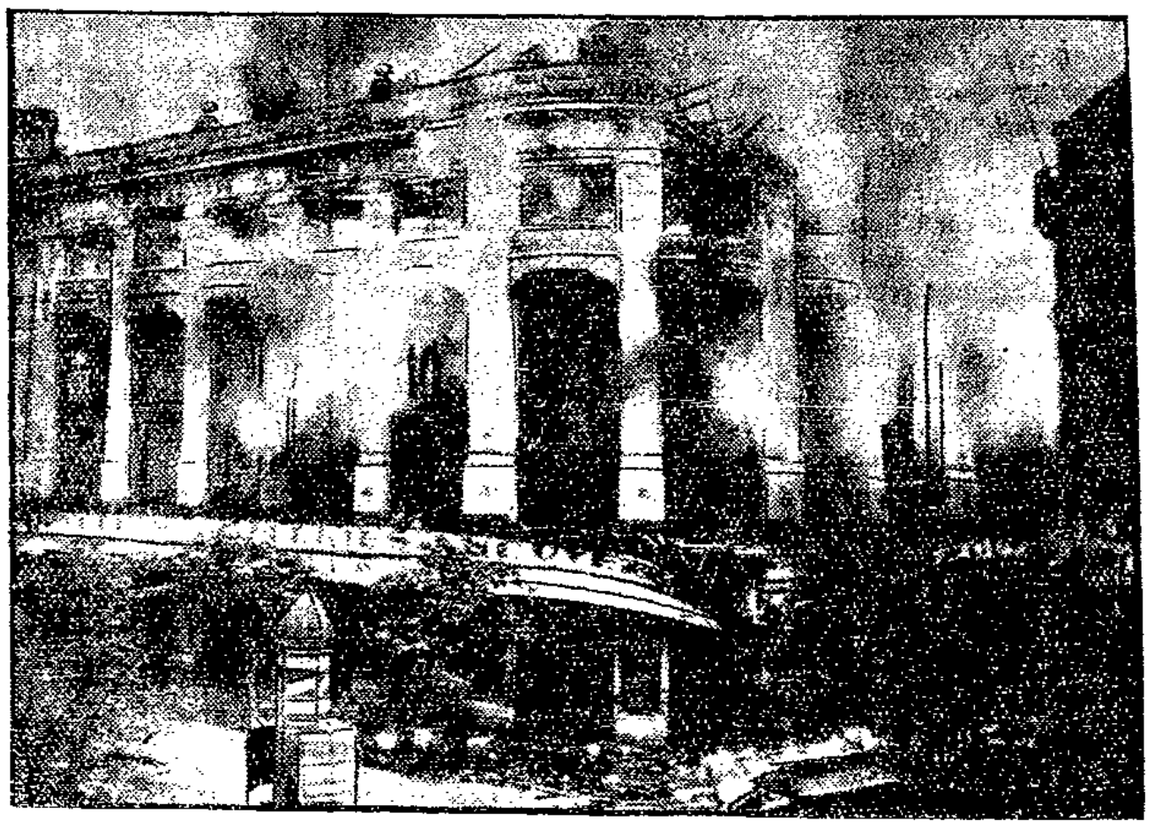

Die brennenden „Galeries Nouvelles" in Paris, die mit einem Warenbestand von 30 bis 40 Millionen Frank völlig niederbrannten. —

Kindermord in Liechtenstein. Im Fürstentum Liechtenstein hat eine Bauernmagd mit Unterstützung ihres Liebhabers ihre beiden Kinder, einen dreijährigen Knaben und ein sechs Monate altes Mädchen, in einen Gebirgsbach geworfen. Beide Kinder sind ertrunken. Die Mörder wurden verhaftet. Im Fürstentum Liechtenstein hatte sich seit 12 Jahren kein Mordfall mehr ereignet. —

Unbewußt zum Ankläger des Vaters geworden. Ein etwa 60 Jahre alter Mann hatte von der Landwirtschaftsschau in Penig ein Vergrößerungsglas mitgebracht, das er aber zu Hause nicht einstellen und auch nicht zusammenstellen konnte. Auch sein erwachsener Sohn konnte das Glas nicht zusammenstellen. Der Sohn eilte, ohne seinem Vater etwas zu sagen, nach dem Stande zurück und verlangte eine Gebrauchsanweisung. Da der Verkäufer aber ein solches Glas noch nicht verkauft hatte, stellte es sich heraus, daß das Glas von dem alten Manne gestohlen worden war. Somit war der Sohn unbewußt zum Ankläger seines Vaters geworden, der nunmehr seiner Bestrafung entgegensieht. —

Großfeuer in Südtirol. Durch eine Feuersbrunst wurden in dem südtiroler Ort Schlandes achtzehn Wohnhäuser vernichtet. Mehrere Wirtschaftsgebäude, Vieh, Maschinen und die Ernte fielen den Flammen zum Opfer. —

Verhaftung eines Brillantendiebes. Die rumänische Polizei verhaftete den internationalen Hoteldieb Enrico Piccoli. Im Besitze des Verhafteten wurde ein größerer Teil der Schmuckgegenstände gefunden, die der Budapester Schauspielerin Ercsi Pecsi im verflossenen Frühjahr in Monte Carlo gestohlen worden waren. —

Der Henker als Lebensretter. In einem Gerichtsgebäude in Budapest erschien der 30jährige Privatbeamte Josef Hankoczy, erstattete gegen sich selbst eine schwerwiegende Verleumdungsanzeige und verlangte seine sofortige strenge Bestrafung. Als ihm mitgeteilt wurde, daß seinem Wunsche nicht sofort entsprochen werden könnte, zog Hankoczy ein scharf geschliffenes Messer und wollte es sich in die Brust stoßen. Zufällig kam der staatliche Henker Paul Balacz ins Zimmer und entriß dem offenbar geistig gestörten Selbstmordkandidaten das Messer. —

RUND FUNK

Programm der Sender Berlin und Magdeburg.

Dienstag, 15. Juli.

14.00: Kammermusik und Gesänge (Schallplatten).
15.20: Jugendstunde.
15.40: Studienrat Dr. Nagler: Naturschutz als soziale Aufgabe eines Volkes.
16.05: Aktuelle Abteilung: Berliner Betriebe.
16.30: Leipzig: Konzert des Brünner Schubertbundes und Männergesangvereins, Olmütz auf der „IPA", Leipzig.
17.30: Otto Bach: Der Jugendschutz im Lichte der internationalen Sozialpolitik.
17.50: Lieder. Edith Wolf (Sopran). J. Bürger (Klavier).
18.10: Stunde mit Büchern: Tierbücher.
18.40: Dr. Ziegenfuß: Die gegenwärtige Krise der Kultur und das junge Geschlecht.
19.05: Unterhaltungsmusik. Kapelle Ferdy Kauffman.
20.30: „Der Schlagbaum". Nach dem gleichnamigen Volkslustspiel von Heinrich Lee.

Deutsche Welle. Dienstag, 15. Juli.

12.00: Schallplatten-Konzert. Lieder im Volkston.
15.00: Tanzturnen für Kinder.
16.00: Elwin Walther: Was kann die Landschule für die Mädchenbildung tun?
16.30: Leipzig: Nachmittagskonzert.
17.30: Prof. Dr. Deegener: Biologische Ferienspaziergänge am Ostseestrande.
18.00: Willi Stoltze: Meißen.
18.30: Prof. Dr. Sprengel: Sprechgestalt und Sinngehalt der Dichtung.
19.00: Geh. Reg.-Rat Prof. Dr. Spitta: Gesundheit. Frischerhaltung von Milch und Nahrungsmitteln bei der heißen Jahreszeit.
19.25: Amtsgerichtsrat Dr. Unger, Polizeivizepräsident Weiß: Polizei und Justiz.
20.00: Ausgewählte Schallplatten.
20.10: Köln: Meyerbeer-Abend. Ausf. Funkchor u. Funkorchester.

Weiße Zähne: Chlorodont

Autobuslinie 2

Ein Roman des Unwahrscheinlichen

von Alfred Schirokauer.

(7. Fortsetzung.) (Nachdruck verboten.)

Es war ziemlich spät, als er seine Fracht in die Hände des Fräuleins Vicki Grabow lieferte. Sie dankte kurz und verwundert. Daran, dem Ueberbringer ein Trinkgeld zu verabfolgen, dachte diese — hm — Dame wieder nicht.

Vielmehr dachte sie erstaunt, ärgerlich, er hat mir das Mädel geschickt. Wozu hat er gestern abend dann erst so furchtbar „nein" gesagt, der Knicker? Doch nett von ihm. Uebrigens, was heißt nett? Wenn er das nicht einmal mit seine Freundin mir so tut! Dann könnte man auf die ganze Freundschaft pfeifen!

Obwohl sie in diesem Augenblick keinen Anlaß zu dieser verächtlichen multifarbenen Aeußerung hatte, griff sie trotzdem den neuesten Schlager vor sich hin, während sie den leise aufreizenden Deckel lüftete und in gelindem Erstaunen die schwarzen Reihe des Seidentrapezes durchwühlte. Dann verging ihr das Musizieren. Sie schwieg, griff und griff. Ihre bastenden Finger waren den Brief herausgefischt. Sie las:

„Liebe Vicki, diese letzten Tage waren unsere unwürdigen. Zank und Streit sind häßlich. Wir sind einander müde und verdrießlich. Gut. Wir wollen —

Sie las den Abschiedsbrief weiter, bis ganz zu Ende. Sie mußte sich setzen. Die Empörung knickte ihr die Kniegelenke.

Also sie loswerden wollte er! Sich trennen wollte er! Nachdem sie ihm alles — geopfert hatte. Ihr den farbenen Abend gegeben. Und wo war, wie sagte er dann so schön?, „als kleine Abschiedsgabe schicke Dir das Mädel, das Du Dir gewünscht hast, ich bin heute abend an und trifft auch um 9 Uhr in den „Tanzsalen des Westens". Ja, Busfahrkarten! Der hat was! „Sieh an, was du nicht hast. Wo war das Mädel? Beim Dornenwerfen, wo war das Mädel?

Sie blickte sich suchend auf dem Boden um, obwohl sie wußte, daß ihr nichts heraus- noch herunterfallen war.

Ja, zum Henker, wo war das Mädel? Oder hatte er — ihre blauen Augen wurden ganz spitzig vor Wut —, sollte das Ganze eine Verhöhnung, eine unverschämte, bodenlose Verhöhnung sein? Unmöglich! So etwas tat Werner Pensar nicht. Aber sicher heimtückische, durch nichts begründete jede Anspielung? Oder hatte er heute vormittag im Ernst doch etwas gemerkt? Unsinn! Aber was bedeutet dies alles?

Trifft mich um neun in den „Tanzsalen des Westens". Jetzt war es halb neun. Sie klingelte zornig bei Pensar an. Zunächst sechsmal in Abständen von drei Minuten vergeblich. Dann endlich meldete sich eine gähnend murrende, empörte Stimme. Im Anzug über achthundertzehn Minuten hatte man Mut, endlich ein Recht, seiner Gesundheit zu leben.

„Ich will Herrn Doktor sprechen", wütete die klirrende Frauenstimme.

„Ist nicht zu Hause." Damit hieb eine nervige Greisenfaust den Hörer auf die Gabel.

Langsam, von Empörung gelähmt, ließ Vicki den Apparat sinken. Ueberlegte mit zerfurchter Stirn. Dann fegte sie ins Schlafzimmer. Sie kleidete sich mit raschen Händen um. Sie wollte doch einmal sehen, was dieser Mensch eigentlich im Schilde führte. Er konnte sich auf einiges gefaßt machen, wenn sie ihn in den Tanzsälen traf. Wenn er sie verlassen wollte — schon. Es gab andre. Ein gras. Ganz andre. Sie war auf Herrn Rechtsanwalt Doktor Pensar mal angewiesen. Sie mal! Mit der Figur, dem Gesicht, den Toilletten. Dafür hatte sie ja Gott sei Dank gesorgt. Gott sei Dank! Wenn er gehen wollte — ihretwegen. Verhehlen ließ sie sich nicht. Sie mal!

Achtes Kapitel.

Doktor Werner Pensar wartete sehr wohlgelaunt in den „Tanzsälen des Westens". Er saß an seinem Tischchen, die Beine übereinandergeschlagen, nippte an dem Sekt und behielt die Tür des Saales sorgsam im Auge, um Vicki gleich bei ihrem Eintritt zu erspähen.

Da plötzlich richtete er sich stramm auf, stellte beide Füße hart auf den Boden. Da war doch kein Mädel! Unverkennbar. Dieses rosa Modell, von dem die hübsche Verkäuferin behauptet hatte, daß es das einzige seiner Art in der ganzen Welt sei. Und nun kam es dort zum Saale herein. Keine Täuschung war möglich. Es war sein Modell zu achthundertfünfundneunzig Mark.

Aber die, die darin wandelte, war nicht Vicki. Beim Zeus, sie war es nicht! Wie kam diese — wundervoll war dieses Geschöpf, einfach hinreißend, diese Schultern, diese Figur, diese Beine — und dieser Kopf!

Pensar gaffte verdutzt und betört. Tausendmal blöcher als Vicki war diese faszinierende Erscheinung da drüben. Nicht ein Tausendstel so entzückend hoheitsvoll und keusch zugleich hatte Vicki in diesem Modell ausgesehen.

Aber alle Hingerissenheit klärte nicht das Rätsel: Wie kam dieses wundersame Geschöpf zu seinem Modellkleid?

Und da — der Mann! Gehörte der zu dieser Frau, die alle schönheitsbetroffen anstarrten? Die Damen mit blanker, bitterer Kritik und Zurückhaltung in den Augen, die Herren wie pirschende Jagdhunde. Gehörte der —? Wahrhaftig, er gehörte zu ihr. Dieser verlegene, ungeschlachte, dubiose Mensch in dem unsagbaren Sackanzug gehörte zu dieser exotischen Blume, dieser Orchidee — dieser —. Pensar gab ungeduldig die Vergleiche auf. Er hatte in Bezug auf immer eine Nummer gehabt.

Jetzt kamen sie her. Ja, aber wie, unwiderstehlich, unter welchen Voraussetzungen gehörte dieser Mann, ganz offenbar ein Kleinbürger, ein unterer Beamter oder so, zu dieser Dame, der die Herrlichkeit und Vornehmheit aus dem Gesicht strahlte? Ihr Diener, Chauffeur, einen Sakkoanzug an und nimmt ihn als männlichen Schutz mit. Die Arme! Der kann geholfen werden. Rasch in ihre Nähe sich schlängeln! Alle Männer liegen auf der Lauer. Er wird der erste sein. Und dann — zum Teufel —, sie hat doch sein Modell an! Er hat gewisse Rechte an sie. Er muß sie fragen. Gut, daß Vicki noch nicht da ist. Schade, schade, daß er sie bestellt hat. Der Satan hole die ganze Abschiedsfeier! Ganz gleich. Er wird sich an diese Herrlichkeit dort heranmachen. Er sucht doch die „Neue". Ausgezeichnet, daß es mit Vicki sowieso zu Ende ist. Die Königin — Unsinn, die kleine Bürgerin ist tot, es lebe die Königin. Jetzt aber los. Die Musiker machen sich schon fertig.

„Mach doch nicht so ein verdattertes Gesicht", bat Hanna leise und drückte unter dem Tische Fritz' sorgenklamme Hände.

„Sieh nur, wie alle dich ansehen", seufzte er. Er fühlte sich sehr unbehaglich, teils wegen des „Fundes", teils überhaupt.

„Ich bin eben heute abend sehr schön", bedeutete Hanna märchenumsponnen. Sie merkte sehr wohl, daß sie die Sensation des Saales war. Sie wußte es und genoß diese Huldigung als lang ersehnte und erlehnte Gnade des Lebens.

Der Kellner kam und überreichte die Weinkarte. Während Fritz sie mit wachsender Entgeisterung studierte und Hanna ihm gerade zu Hilfe kommen wollte, trat ein sehr gut aussehender, eleganter Herr an den Tisch heran, verbeugte sich und bat um die Ehre, den Blues, den die Kapelle gerade losschmetterte, mit der Gnädigsten tanzen zu dürfen.

Verwirrt und beglückt nickte sie und war weg, ehe Fritz es noch recht bemerkte. Erst als er benommen von den Ziffern in der Kolonne rechts rat- und hilflos aufblickte, sah er den leeren Platz. Er suchte in dem Chaos der Tänzer das rosa Kleid.

„Hat der Herr schon gewählt?" fragte der Kellner eindringlich geduldig.

„Bringen Sie zwei kleine Helle!" befahl Fritz tapfer. Der Schmerz, daß Hanna mit einem andern den ersten Tanz wagte, würgte ihn und gab ihm seine Haltung Kellnern und Weinkarten gegenüber zurück.

Der Kellner kniff die Lippen ein und ging.

Fritz suchte wieder das rosa Kleid. Dort tanzte es. Wie eifrig dieser Befrackte mit Hanna sprach! Und wie sie zu ihm aufschaute! Und — ach, dieser Ausschnitt im Rücken. Der Mensch hatte doch wahrhaftig seine rechte Hand auf Hannas nackter Haut!

Fritz bohrte den Zeigefinger hinter den Kragenknopf. Plötzlich paßte sein Halsweite neunundreißig nicht mehr.

(Fortsetzung folgt.)

Stadt Magdeburg

Sonntag war's

Gerade kein rechter Julisonntag — kein lachender, sonnenglänzender Sommertag, wie seine Brüder. Wolkenschwer hing der Himmel über der Welt. Und in den Morgenstunden prasselte der Regen herab, als wenn er mit zum Sonntag gehöre. Auch später noch sprühte es hin und wieder von schwarzer Wolkenwand herab. Doch dann siegte die Sonne. Ein frischer Nordwestwind half ihr dabei, die Wolken zu vertreiben. Ganz ist es ihnen den ganzen Tag nicht gelungen — aber es blieb trocken und wurde warm.

Was geht uns das Wetter an, wenn's Sommer ist, sagte die wanderlustige Jugend. Schaute optimistisch in die Welt und zog hinaus. Damit nicht die Decke über ihren Köpfen einstürze. Viele hatten schon am Sonnabendabend das Stadtter passiert. Hinaus, nur hinaus — das war die Parole. In Zelten oder einfach in einer Decke eingewickelt im dichten Buschwerk wurde kampiert.

Ungemütlich war es ja — die kühle Nacht und der nasse Morgen. Aber die meisten haben solche Tour schon öfters gemacht und sind abgehärtet. Und die andern werden es davon oder holen sich erst mal einen tüchtigen Schnupfen. Das beste Mittel gegen Frösteln ist ein kühles Bad in früher Morgenstunde.

Die Elbufer ziehen unsre Naturfreunde hauptsächlich an. An beiden Ufern — hinauf und hinunter — passiert man kein unbewohntes Buhnenfeld. Zelte leuchten aus jedem dichten Weidengestrüpp. Boddelboote heben sich vom sandigen Strande ab, und schon von frühester Stunde an herrscht reges Leben.

Feuer knistern hier und dort, um den Morgenkaffee zu kochen. Zahlreiche Quellen am Ufer liefern das Wasser dazu. Hei, wie mundet's hier draußen, wenn's auch nicht so kunst- und küchengerecht zubereitet ist, wie bei Muttern. Uebermütig schallen Lieder in den nassen Morgen hinein, quarrt ein Koffergrammophon — nicht gerade zur Freude der zahlreichen Angler, die die Buhnenköpfe schon besetzt haben und die diese Ruhe der Natur um sich her lieben.

Mit dem ersten Dampfer, der die allzu flachen Fluten unsrer Elbe pflügt, flieht auch der Zauber. Er bringt unter anderm auch die behäbigen Spießer, die auch in die Natur wollen. Die sich aber vorher schon erkundigen, ob man auch in dem „Neste", wohin sie der Dampfer bringt, auch reichlichen Mittagstisch bekäme, ob die Wege dort „in die Natur" auch nicht zu beschwerlich oder gar ungepflastert wären, ob Bahn- oder Autoverbindung bestände und dergleichen mehr. Und diese spazieren dann am Ufer entlang. Schauen spöttisch auf die „Zigeunerlager" und können nicht begreifen, daß man so primitiv leben kann, wenn man es gar nicht nötig hat.

Doch auch der Tag verging mit allen Freuden und Aergernissen. Schwer keuchte der Dampfer, vollbesetzt, die Ausflügler, die nur auf Schapers Koppel angewiesen sind, wieder heimwärts. Der Mann am Steuer hatte seine Not, die schwere Fahrzeuge einzuhalten. Und doch knirschte der Boden des Schiffes manchmal über Stein oder Sand. Rechts und links von der Fahrrinne lagen schon vom Jubelpfingstfeste ab die Fahrzeuge vor Anker und warten auf Wasserstand. Ganze Schleppzüge lagen hier. Dampfer und Kähne. Nur die eiligen Güter werden schnell umgeladen und fort auf einem, auf zwei Kähnen weitergeschafft. Wasser, Wasser, ist die Schiffahrt wie ein Wüstenwanderer und — von oberen Plätzen lagen nur Feldmeldungen vor.

Daher pumpt der Verkehrsverein, preist sich die hier liegenden Fahrzeuge beim Heimatlinge. Uebermütig mit voller Weisheit nur hüpfend die Sonnenscheibe unter der Herrenkrugerbrücke, und erreicht bei einbrechender Dunkelheit sein Ziel mit fast einer Stunde über die normale Fahrzeit. —

Florell.

Einweihung des ZdA.-Waldheims

Das erste freigewerkschaftliche Jugendheim bei Magdeburg

Ein fröhlicher Zug marschierte am Sonntagmorgen durch die Straßen von Biederitz dem Ausgang des Dorfes zu, wo hinter den letzten Häusern, von Kiefern und Akazien dicht umgeben, das neue Wald-Jugendheim des Zentralverbandes der Angestellten in Magdeburg liegt. Zur festlichen Einweihung des Heims hatte sich die große Schar junger und alter Menschen zusammengefunden, Mitglieder des ZdA. und seiner Jugendorganisation und zahlreiche geladene Gäste.

Bald nach der Ankunft im schmuck aussehenden, im Festschmuck prangenden Bauwerk, leitete der Gesangschor des ZdA. die Feier durch einen Liedervortrag ein. Darauf nahm der Vertreter des ZdA. Magdeburg, Paul Bach, das Wort, der die Vertreter der Behörden, der Jugendverbände, der Partei und der Gewerkschaften, des Verbandsvorstandes und die übrigen Gäste in herzlichen Worten begrüßte. Nach ihm sprach der Vertreter des Hauptvorstandes im ZdA., Schröder (Berlin), zu den Versammelten.

Geschmückt mit den Farben der Republik, in Anwesenheit einer größeren Festversammlung, lege das Heim Zeugnis ab von der Wandlung und dem Aufstieg, den der ZdA. Magdeburg im Laufe der Jahre erlebt habe. Der Redner streift mit kurzen Worten die Vergangenheit. 1908 habe er als junger Handlungsgehilfe sein Debüt in Magdeburg gegeben. Damals bestand die Ortsgruppe des ZdA. nur aus einer sehr kleinen Schar wackerer Kämpfer. Die Entwicklung der Ortsgruppe, die heute ein Heer von über 5000 Mitgliedern umfasse, und diese neue Errungenschaft des Verbandes zeigen deutlich und anschaulich die Aufopferungsfähigkeit und Begeisterung der Magdeburger Mitgliedschaft. Herzlich begrüßenswünsche er die Ortsgruppe zu diesem Haus, von dem Freundschaft und Kameradschaft ausgehen, das eine Stätte der Erhebung für jung und alt sein möge.

Ihm wie auch den folgenden Rednern dankten die Versammelten durch lauten Beifall. Landrat Gebhardt vom Kreise Jerichow I bemerkte, daß dem Heim vom Verband alle Bedeutung zugemessen und viel Aufmerksamkeit gewidmet werden müsse. Jedenfalls würde die Kreisbehörde alles tun, um den hier Erholung Suchenden das Leben so schön wie möglich zu machen.

Auf die gemeinsamen Ziele der Sozialdemokratischen Partei und der freien Gewerkschaftsbewegung besonders hinweisend, begrüßte Bittmann als Vertreter der Sozialdemokratischen Partei die Schaffung des Heimes. Stadtjugendpfleger Hoffmeister wies darauf hin, daß es in Magdeburgs Umgebung noch sehr an Jugendheimen fehle. Er freue sich über die prächtige Entwicklung der berufsständischen Jugendorganisationen, die jetzt durch die Errichtung des ZdA.-Waldheims ein Vorbild für die Errichtung weiterer Jugendheime in der Nähe Magdeburgs haben. Er schloß mit einem Frei Heil, in das alle einstimmten.

Als Vertreter des Ortsausschusses des ADGB. sprach Flügge der der Hoffnung Ausdruck gab, daß auch die andern Gewerkschaften dem Vorbild des ZdA. bald folgen werden.

Mit Glückwünschen der „Naturfreunde", die in nächster Nachbarschaft ihr Heim haben, und nach Verlesung eines Glückwunschschreibens der Sudenburger Jugendgruppe des ZdA. nahm Verbandsvertreter Paul Bach noch einmal das Wort. Er führte etwa folgendes aus:

Das Waldheim des ZdA. wird der Hort einer lebensprühenden, heranwachsenden Generation sein. Warum ein Jugendheim bauen in einer Zeit, da alles zur Sparsamkeit mahnt? Sind Jugend- und Wanderheime unnütze Dinge, die das Volk ohne Schaden entbehren kann? Nein, der Staat, die Gemeinde, die Organisationen, die solche Ausgaben vollführen, handeln volkswirtschaftlich im besten Sinne des Wortes. Ein Jugendheim erspart zehn Krankenhäuser. Wie der Arzt, der vorbeugt, wichtiger ist als der, der heilt, so ist der Staat, der Jugendheime schafft, weiser als der, der Siechenheime baut.

Die Organisationen der kaufmännischen Büroangestellten haben die besondere Pflicht, Jugendpflege zu treiben. Der Nachwuchs in diesem Beruf sitzt in den Kontoren hinter dem Pult und der Schreibmaschine, oft in dunklen und lichtarmen Räumen. Hier sind die Ursachen dauernden Siechtums, hier erleiden die Nerven eine stete Belastungsprobe. Darum führt der ZdA. die Lehrlinge und jungen Angestellten hinaus in die Natur, in den Wald, um sie stark und gesund zu machen. Eine Organisation, die das tut, handelt wirtschaftlich, trotz großer Ausgaben, die der Bau und die Erhaltung eines Jugendheims erfordern.

Daß Friede waltet, Wohlstand blüht,
daß Freud' und Hoffnung heil durchglüht,
der Arbeit Heim, der Arbeit Leben:
das ist das Ziel, das wir erstreben.

Damit war die offizielle Einweihungsfeier abgeschlossen. Ein Rundgang durch das Haus mit seinen vorzüglichen Unterkunftsmöglichkeiten und durch den umliegenden Wald mit lauschigen schattigen Winkeln und sonnigem Spielplatz zeigte allen die Vorzüge eines solchen Heimes, das in besonderm Maße geeignet ist der Erholung und Gesundung unsrer Jugend zu dienen. —

Das Wald-Jugendheim des ZdA. in den Kiefern bei Biederitz

Magdeburger Polizei im Juni

Sicherheitspolizei.

Im Monat Juni wurde das Ueberfallkommando 33mal alarmiert, in 61 Fällen war dessen Eingreifen notwendig. Die Brand- und Hilfspolizei wurden 13mal in Anspruch genommen. 27 Versammlungen in geschlossenen Räumen mit etwa 15 000 Teilnehmern erforderten einen Einsatz von 211 Polizeibeamten. 494 Polizeibeamte mußten zum Schutze von 23 Versammlungen unter freiem Himmel mit etwa 15 000 Teilnehmern eingesetzt werden. 21 Haggler und 222 lästige Fremde wurden durch 22 Beamte festgenommen.

Verkehrspolizei.

Bei 182 Verkehrsunfällen wurden 1 Person getötet und 18 verletzt. Als Unfallursachen wurden festgestellt: fehlerhaftes Fahren in 21, falsches Überholen oder falsches Ueberholtwerden in 40, Unachtsamkeit in 2, Nichtbeachten von Signalen in 3 und andere Verstöße verkehrspolizeilicher Art in 38 Fällen. Als Urheber der Unfälle wurden ermittelt: Kraftwagenführer in 45, Radfahrer in 76, Fußgänger in 42, Fuhrwerker in 26, Straßenbahn und Autobusse in je einem und Zugtiere in 10 Fällen. Ein Kraftfahrer war bei der Feststellung ohne Führerschein, 4 entzogen sich der Feststellung ihrer Personalien durch Davonfahren.

Die Zahl der neu zugelassenen Kraftfahrzeuge betrug 396, und zwar 135 Personenkraftwagen, 27 Lastkraftwagen, 184 Krafträder, 19 Kleinkrafträder und 1 Zugmaschine; 119 neu erworbene Führerscheine für Kraftwagen wurden 62 für Kraftfahrzeuge gegeben. Bei einer Verkehrskontrolle, die am 31. Juni 1930 in der Zeit von 16 bis 17 Uhr in der Otto-von-Guericke-Straße, Ecke Kaiser-Straße, vorgenommen wurde, wurden insgesamt 230 Fahrzeuge gezählt, und zwar 164 Kraftwagen, 115 Krafträder, 292 Fahrräder und 23 Straßenbahnen und Fuhrwerke.

Gewerbliche Betriebe.

Gegen Uebertretung verschiedener gewerblicher Vorschriften wurden im Monat Juni 552 Personen bestraft, und zwar 127 Kraftfahrer, 52 Fuhrleute, 16 Gastwirte und 17 Zugführer. Durchweg aller angezeigten außerhalb Straßenverkehrs erfolgten aus der Verkehrsordnung. Angezeigt von den zuständigen städtischen Behörden durch Polizeiorgane auf der Straße wurden 143 Personen wegen, ebenfalls in der Mehrzahl Uebertretungen der Verkehrsordnungen.

Gewerbepolizei.

141 Personen führten 1352 Polizeistundenverordnungen durch. Die Zahl der Polizeistundenverlängerungen betrug 54, die der Genehmigungen zur Veranstaltung öffentlicher Tanzlustbarkeiten 128. Bei 1390 Kontrollen der Gastwirtschaften wurden 74 Betriebe beanstandet. Kolp- und Gesundheitsverstöße wurden an 164 Stellen festgestellt. 5 Fälle gaben Anlaß zu Strafanzeigen, 5 Wagen und 12 Gewerbe wurden beschlagnahmt.

Gesundheits- und Seuchenpolizeiliches.

Die Genehmigung zur Leichenbestattung wurde in 9 Fällen erteilt. Einmal wurde die Ueberführung zum Zeichen nach Tonen außerhalb Magdeburgs genehmigt. 269 Fälle ansteckender Krankheiten und 5 Fälle von Kindbettfieber erschienen bedürfen polizeiliche Maßnahmen. Desinfektionen wurden in 286 Fällen vorgenommen. Die Zahl der erstatteten Anzeigen beträgt 13.

Kriminal- und Landeskriminalpolizei.

Wegen strafbarer Handlungen wurden 196 männliche und 19 weibliche Personen festgenommen. 158 Kleinere und zwei Großstreifen dienten der Ermittlung von Gelegenheitsverbrechern. 1 Tötungsdelikt kam nach der Aufklärung. Fälle des Raubes und der räuberischen Erpressung wurden nicht zur Anzeige gebracht. Von 391 Diebstählen konnten 151 Fälle geklärt werden, von 5 Brandstiftungen 2, von 198 Körperverletzungen 165, von 60 Betrügereien und Betrügereien wider die Sittlichkeit 36 Fälle. Außerdem wurden zur Anzeige gebracht 64 Urkundenfälschungen, 33 Sachbeschädigungen, 342 Unterschlagungen, 9 Fälle der Begünstigung und Hehlerei, 55 Fälle des Betruges und 301 andre strafbare Handlungen. 52 Personen wurden während des Monats Juni als vermißt gemeldet. 47 konnten ermittelt werden. 13 aufgefundene unbekannte Leichen konnten identifiziert werden. —

Sparkassen und Kommunalkreditwirtschaft

Falsch gesehene Zusammenhänge.

Bei verschiedenen Anlässen der letzten Zeit und in der Tagespresse sind von der Bezahlung zweckfremder Ausgaben und Kommunalkredite gegangen worden, die der aufmerksame Zusammenhänge nicht richtig beurteilen. So konnte man die Meinung hören, die Sparkassen müßte deswegen eine gewisse Schuld an der Geschäftsführung der Gemeinden, weil sie höhere Spareinlagenzinsen zahlen, um den Kommunen, gleichgültig zu welchen Bedingungen, Kredite gewähren zu können.

Richtig ist zunächst zu bemerken, daß der Kommunalkredit im Rahmen der gesamten Kreditwirtschaft der Sparkassen keineswegs die ausschlaggebende oder entscheidende Rolle spielt. Nur ein Teil der Sparkassenmittel fließt den Kommunen zu. Die Sparkassen sind als öffentliche Einrichtungen an die gesetzlichen Bestimmungen und an die Satzungen gebunden, wenn auch ihre Kredit- und Anlagepolitik dennoch unabhängig und selbständig, sowohl gegenüber dem Reiche als auch den kommunalen Kreditnehmern.

Wie sehr gerade diese Zusammenhänge verkannt werden, zeigt das Beispiel der viel erörterten Kommunalen Umschuldung, an die Ende 1929 seitens der Sparkassen gedacht wurde, insofern nämlich, daß die sonstigen Kredite der Sparkassen und insbesondere die Gewährung von Hypotheken stark beeinträchtigt werden. Die Sparkassen haben demgegenüber von vornherein darauf hingewiesen, daß die einmalige Konsolidierung der kurzfristigen Kommunalen Schulden so durchgeführt werden müsse, daß hierdurch die übrigen Kreditgeschäfte nicht beeinträchtigt würden. Trotz für die Zwecken notwendige Zahlenmaterial über die Entwicklung der Sparkassenkredite hat schon recht gegeben. So haben z. B. allein die mitgliedlichen Sparkassen vom Januar bis April 1930 fast 130 Millionen Mark Spareinlagen neu gewonnen. Auf den andern Seite ist der Erfolg der Umschuldungsaktion verhältnismäßig bereits dem Kommunalkredit zugute gekommen.

Was den Zinsfuß für Spareinlagen anbetrifft, so wird meistens nicht richtig berücksichtigt, daß er sich nicht nach dem Auf und Ab des Kreditbedarfs richten darf, sondern nach dem Zinsertrag, und dem Kapitalmarkt. Eine Senkung ist am zeit, wie allgemein anerkannt wird, vor allem auf eine nachhaltige Senkung der Pfandbriefzinsen an. Nur in dem Maße, in dem auch die übrigen Teilgebiete des Realkreditmarktes ihre Sätze, die höher liegen als die der Sparkassen, abbauen, können auch die Sparkassen an weitere Ermäßigungen des Einlagenzinses herangehen. Würden sie diese Vorsicht außer acht lassen, so würden Teile ihres Sparkapitals in die höher verzinslichen Anlagen fließen, was die Kreditgewährung der Sparkassen an die heimische Wirtschaft beeinträchtigen müßte. —

Die Sparkasse in Magdeburg.

Die Einzahlungen bei der städtischen Sparkasse im Juni 1930 beliefen sich auf 15 878 Posten mit insgesamt 2 434 523,58 Mark. Zurückgezahlt wurden 12 594 Posten mit insgesamt 2 083 653,70 Mark. 1735 Sparkassenbücher wurden neu ausgefertigt und 675 zurückgenommen. Auf Hypotheken wurden ausgeliehen 271 125 Mark. Der Gesamtbestand betrug am 30. Juni 1930 46 567 589,55 Mark. —

Tätigkeit der Feuerwehr

In dem Vierteljahr April bis Juni 1930 wurde die Feuerwehr 70mal alarmiert, davon 6mal zu Großfeuern, 11mal zu Mittelfeuern, 25mal zu Kleinfeuern, 4mal zu Schornsteinbränden, 10mal zu blinden Lärmen, 3mal aus Unfug und 16mal zu Hilfeleistungen verschiedener Art. Von den Bränden waren besonders erwähnenswert: Ein Stallgebäudebrand am Walmbergsweg, ein Brand auf einem Schrottabladeplatz am Nordwerder, ein Werkstattbrand in der Halberstädter Straße, ein Fabrikbrand in der Gapenstraße, ein Lagerbrand in der Olvenstedter Straße und ein Dachstuhlbrand in einem Neubau in der Bahnhofstraße.

Soweit die Entstehungsursachen festgestellt werden konnten, waren bei 24 Bränden Fahrlässigkeit beim Umgang mit Feuer, Asche und Streichhölzern, 3mal Fehler der elektrischen Leitung, 1mal Selbstentzündung, 1mal Vergaserbrände, 1mal Entzündung vom Ruß, 3mal fehlerhafte Feuerungsanlage und 1mal verdächtige Brandstiftung die Ursache.

Die böswilligen Alarmierungen erfolgten am 25. April 1 Uhr durch Feuermelder Königsborner Straße 4, am 21. Mai 21.38 Uhr durch Feuermelder Stadtbeiner und am 8. Juni 2.43 Uhr durch den Feuermelder Halberstädter Straße 129 d. In einem Falle konnte der Täter sofort gestellt werden, in den übrigen Fällen konnten sie bisher noch nicht einwandfrei ermittelt werden.

Die Ausrückungen der Feuerwehr zu Hilfeleistungen betrugen: 4mal bei Baumfällen, 3mal Beseitigung von Verkehrshindernissen, 3mal Gefahrenabnehmen, 2mal Befreiung von Menschen aus Notlagen, 2mal Eingreifen bei Verkehrsunfällen, 1mal Wasserversorgung und 1mal Beseitigung einer Gasausströmung. Außer der Alarmtätigkeit hatte die Feuerwehr noch die üblichen Sicherheitswachen in Theatern und Versammlungsräumen zu stellen. Die Sanitätsabteilung trat während des Vierteljahres 185mal in Tätigkeit. Die Krankenwagen wurden dabei allein 1366mal benutzt. Von 1660 Beförderten waren 1142 erkrankt, 27 verletzte, 1357 wurden in Krankenhäuser und Pflegeanstalten gebracht, 132 in die Wohnungen der Betroffenen. 156 mußten, da ansteckend erkrankt, mit besondern Wagen überführt werden. In sieben Fällen mußten Desinfektionsmittel für Wiederbelebungsversuche zur Anwendung gelangen. 3mal wurden die Sanitätswachen in

Anspruch genommen. Die von den Krankenwagen zurückgelegte Strecke betrug 18 281 Kilometer.

Die Brandverhütungsabteilungen der Feuerwehr hatten in den genannten Monaten 154 Besichtigungen vorzunehmen, 176 schriftliche Gutachten zu erstatten und zahlreiche mündliche Beratungen zu erteilen; diese Tätigkeit bezog sich vornehmlich auf feuergefährliche Unternehmungen, wie Kraftwagenräume, Lager feuergefährlicher Flüssigkeiten, gewerbliche Betriebe, Waren- und Kaufhäuser, sowie Theater, Lichtspielhäuser und Filmlager. —

Gefährlicher Kellerbrand

Am Sonntagvormittag 9.30 Uhr wurde Löschzug I der Feuerwehr zum Feuermelder Ebendorfer Straße 27 gerufen, von wo er zu einem in der Gartenkolonie „Am Renntal" gelegenen Wohnhaus des Besitzers Fechner gerufen wurde. Im Keller des massiven zweistöckigen Hauses waren größere Mengen Brennmaterialien in Brand geraten, wodurch das ganze Haus erheblich verqualmt wurde. Die Feuerwehr mußte sich zur Löschung des Brandes lediglich der Eimerspritzen bedienen und das Wasser den Gartenpumpen entnehmen, da der Hydrant so weit entfernt war, daß eine Schlauchleitung von 600 Meter hätte gelegt werden müssen. Nach 2stündiger Tätigkeit war das Feuer gelöscht. Die Entstehungsursache ist noch nicht geklärt. Die Arbeit der Feuerwehr wurde dadurch gefährdet, daß in dem Keller mehrere Blechkanister mit Benzin, Petroleum und Spiritus aufbewahrt wurden, mit deren Explosion gerechnet werden mußte. Um 11.37 Uhr konnte der Zug auf seine Wache zurückkehren.

*

Durch mündliche Meldung wurde am Montag früh 8 Uhr ein Fahrzeug der Feuerwehr nach Lödischehofstraße 19 entsandt. Dort war jedenfalls durch Fahrlässigkeit die Strohverpackung eines Abfallrohres in einem Klosett in Brand geraten. Durch Aufnehmen des Fußbodens wurde der Brandherd freigelegt. In ½stündiger Tätigkeit war die Gefahr beseitigt. —

Tödlicher Motorradunfall

Am „Lindenhof" stürzte der Student Horst Roßberg, wohnhaft Olvenstedter Chaussee, mit seinem Motorrad. Er erlitt einen Schädelbruch. Der Verunglückte verstarb im Krankenhaus Sudenburg.

*

Der Sozialrentner Ludwig Mittelhaus, wohnhaft Bahnhofstraße 47, wurde in der Otto-von-Guericke-Straße von einem Motorradfahrer angefahren. M. wurde mit einer Verletzung am rechten Oberarm in das Krankenhaus Altstadt eingeliefert. —

In der Nähe der Werner-Fritze-Straße fuhr der Motorradfahrer, Geschäftsführer Willi Humer aus Berlin N 4, mit einem Auto zusammen. H. erlitt einen Bruch der rechten Kniescheibe. Die auf dem Sozius sitzende Hausangestellte Erna Kaul aus Berlin-Langwitz zog sich einen Bluterguß am linken Unterschenkel und eine Schulterverletzung zu. — Die Verunglückten wurden dem Krankenhaus Sudenburg zugeführt. —

Arbeiterwohlfahrt

Die Arbeiterwohlfahrt hilft an allen Orten und ist in Deutschland eine Hauptstütze aller sozialfürsorgerischen Bestrebungen geworden, aber trotzdem herrscht über die Ursachen ihrer Gründung und den Sinn ihrer Tätigkeit noch große Unkenntnis. Deshalb geben wir dem nachfolgenden Aufsatz einer jungen Genossin, der hierzu wertvolle Hinweise bringt, gern Raum.

Vor dem Kriege gab es eine Wohlfahrtspflege, die im wesentlichen als Privatangelegenheit der guten Gesellschaft angesehen wurde. Die Damen der gehobenen Stände hatten sich in Wohltätigkeitsvereinen zusammengeschlossen, veranstalteten „Wohltätigkeitsfeste", die treffliche Möglichkeiten boten, mit eleganten Kleidern und andern Dingen zu glänzen. Alles für die Armen! Im Grunde suchten die Damen nur Gelegenheit, sich zu zeigen, im übrigen aber auch angesichts des krassen Gegensatzes zwischen arm und reich das eigne Gewissen zu beruhigen. Die Spenden waren Pflaster auf die große Wunde „Not".

Als Nachfolger dieser Wohltätigkeitsvereine sind die großen wohlfahrtspflegerischen Verbände anzusehen. Diese Verbände, die von bürgerlichen Damen geleitet werden, treiben die Wohlfahrtspflege immer im Sinn einer Wohltätigkeit, wie sie in der Vorkriegszeit geübt wurde. Wesensverwandt war die Armenpflege, die im alten Deutschland getrieben wurde. Sie stützte sich in der Durchführung ebenfalls auf ehrenamtliche Kräfte. Ihr politischer Sinn war, den Armen zum Staatsbürger zweiter Klasse zu degradieren. Derjenige, der die Armenpflege in Anspruch nehmen mußte, kam in den Verlust der bürgerlichen Rechte.

Schon während des Krieges stellten sich organisierte Arbeiter für Wohlfahrtsarbeiten zur Verfügung. Sie wurden hinzugezogen; denn in dieser Zeit brauchte man jede Kraft, und man fragte nicht nach politischen Anschauungen. Diese Arbeit in der Wohlfahrtspflege brachte die Genossen und Genossinnen aber zu der Erkenntnis der großen Bedeutung dieser Bestrebungen. Sie erkannten, daß Wohlfahrtsarbeit am besten von denkenden Arbeitern geleistet werden kann, die aus eigner Erfahrung die Lebensverhältnisse der arbeitenden Klasse kennen.

Die Wohlfahrtspflege der Nachkriegszeit, die aus Wohltätigkeit und Armenpflege eine gesetzlich begründete Fürsorge macht und keine Staatsbürgerrechte mehr schmälert, sucht sich noch zum Teil in der praktischen Durchführung auf ehrenamtliche Mithilfe zu stützen. Die bürgerlichen Wohltätigkeitsorganisationen erklärten, sie als die politisch „neutralen" Verbände müßten diese Arbeit leisten. Ihr Streben ging dahin, die Wohlfahrtspflege wieder in die Formen der Vorkriegszeit zurückzudrängen und alle Mittel der Wohlfahrtspflege für ihre Zwecke auszuschöpfen. Die sozialistische Arbeiterschaft konnte nicht passiv bleiben. Die Sozialdemokratische Partei als solche konnte die Arbeit in der öffentlichen Fürsorge nicht übernehmen. So war denn im Jahre 1919 die Schaffung einer besonderen Wohlfahrtsorganisation der sozialistischen Arbeiterschaft gegeben. Dieser Wohlfahrtsverband, die „Arbeiterwohlfahrt", ist eine Organisation der Selbsthilfe und Solidarität. Die Arbeiterwohlfahrt ist jedoch keinesfalls für eine freie oder private Wohlfahrtspflege, sondern sie will die Idee mit verwirklichen helfen, daß Wohlfahrtspflege vom Staat und der Gemeinde getrieben werden muß.

Die schnelle Vorwärtsentwicklung der Arbeiterwohlfahrt beweist, daß ihre Gründung ein Bedürfnis war. Heute gehört die Arbeiterwohlfahrt zu den größten Spitzenverbänden der Wohlfahrtspflege. Sie besteht aus etwa 2000 Ortsausschüssen, die in den Städten und in vielen Landorten verbreitet sind. Viele Hunderte von Helfern und Helferinnen arbeiten nach ihrer Idee in der öffentlichen Wohlfahrt. Eine eigne Wohlfahrtsschule dient dazu, Kräfte für die Wohlfahrtsarbeit heranzubilden. Auf allen Gebieten der sozialen Gesetzgebung macht schon heute die Arbeiterwohlfahrt ihren Einfluß geltend. Im steigenden Maße wird sie für die Durchführung öffentlicher Wohlfahrtsaufgaben von den Städten, Kreisen und Gemeinden in Anspruch genommen. Ueberall arbeiten ihre Helfer in der Jugendgerichtshilfe, Straffälligenfürsorge, Gesundheitsfürsorge und als Schutzaufsichtshelfer, Vormünder usw.

Daneben wird fast in allen Ortsausschüssen eine umfassende Kindererholungsfürsorge getrieben. Die Beratungs- und Kontrollarbeit erweist ihren großen Wert immer mehr. Die eignen Berufserziehungsheime, Heilstätten, Kinder- und Erwachsenen-Erholungsheime stützen in besonderm Maße die Wohlfahrtsarbeit.

Die Arbeiterwohlfahrt weckt Kräfte in der Arbeiterschaft, besonders bei den Frauen, bietet ihnen ein Betätigungsfeld im öffentlichen Leben und leistet insofern im besten Sinn Erziehungsarbeit. Die praktische Mitarbeit der Arbeiterfrau am Aufbau des Staates und der Gemeinde findet ihre wirksamste Form in der Arbeiterwohlfahrt.

L. S.

— **Haltet Ordnung in den Eisenbahnzügen.** Nach Mitteilung der Pressestelle der Reichsbahndirektion Magdeburg wird in letzter Zeit in Eingaben der Reisenden und in Veröffentlichungen der Presse wieder lebhaft über Verstöße von Mitreisenden gegen die Ordnung in den Zügen geklagt. Die Klagen erstrecken sich in der Hauptsache auf: Mitnahme zu umfangreichen Handgepäcks in die Abteile, Belegen von mehr Plätzen, als Fahrkarten gelöst sind und Belagern der Fenster und Türen der Abteile während des Aufenthaltes auf den Bahnhöfen, längeres Verweilen in den Seitengängen der D-Zug-Wagen vor fremden Abteilen, achtloses Beiseitewerfen von Papierabfällen, Obstresten, leeren Schachteln, Zigarren- und Zigarettenresten, das Auflegen der Füße ohne Unterlagen auf die Sitze, rücksichtsloses Oeffnen der Fenster, Nichtbefolgung des Rauchverbots in den Nichtraucherabteilen, Nichtraucherwagen und deren Seitengängen, Beschmutzen der Aborte, Benutzung der ausliegenden Handtücher zum Reinigen der Fußbekleidung, Anbringung von Zeichnungen und Anschriften anstößigen Inhalts an den Türen und Wänden der Abteile und Aborte. Die Reichsbahndirektionen haben zur Steuerung dieser Unsitten nun ihre Zugpersonale erneut angewiesen, auf strenge Durchführung der in den § 17, 21 und 22 der Eisenbahn-Verkehrsordnung enthaltenen Bestimmungen über das Verhalten der Reisenden während der Fahrt zu achten. Das reisende Publikum wird gebeten, die Reichsbahn in ihren Bestrebungen, den Aufenthalt in den Zügen für jeden Reisenden so angenehm wie es ihr irgend möglich ist, zu gestalten, bereitwilligst zu unterstützen und den Anordnungen des Zugbegleitpersonals nachzukommen. —

Unser Roman

Frank Arnau

Gesetz, das tötet

ist erhältlich für Mk. geb **4.80** und Mk. **3.50** kart.

Buchhandlung Volksstimme

— **Arbeiterwohlfahrt, Bezirk Friedrichstadt-Werder.** Am Mittwoch, dem 16. Juli, findet ein Ausflug nach Cracau statt. Treffpunkt 8 Uhr am „Schwarzen Adler". Teller, Löffel, Becher und 25 Pfennig mitbringen. Rege Beteiligung erwünscht. —

— **Arbeiterwohlfahrt, Bezirk Buckau.** Mittwoch, den 16. Juli, zweiter Kinderferienausflug. Treffpunkt morgens 8 Uhr am Straßenbahndepot zur Fahrt nach Prester. Alle Kinder müssen kommen und 50 Pf. mitbringen. —

— **Rheinischer Tag in der „Wilhelma".** Anläßlich der Rheinlandbefreiung sollte am 5. Juli unter Mitwirkung des städtischen Wohlfahrtsamtes ein „Rheinischer Tag" veranstaltet werden, dessen Ueberschüsse der städtischen Alters- und Kinderhilfe zugute kommen sollten. Die Veranstaltung wurde ein Opfer des Unwetters und fand nun am Sonnabend, dem 12. Juli, statt. Auch an diesem Tage war das Wetter nicht günstig, daher entsprach der Besuch am Nachmittag zum Kinderfest wohl nicht den Erwartungen. Eine ganze Schar fröhlicher, unbekümmerter Jugend tummelte sich aber doch in den weiten Anlagen. Für Unterhaltung sorgten neben den Helferinnen des Jugendamts zwei moderne „Auguste": Pat und Parachon, die nicht zur Ruhe kamen. Beim Weitrennen und Sackhüpfen und vielen andern Belustigungen konnte jedes Kind eine kleine Belohnung erkämpfen, die freudestrahlend verzehrt oder zur Mutter getragen wurde. Am Abend fand für die Erwachsenen ein „Rheinischer Abend" statt, der durch einen Fackelzug und ein Feuerwerk abgeschlossen wurde. —

— **Fahrt in den Lindenwald.** Der Imker-Verein unternahm am Sonntag, dem 13. Juli, seine diesjährige Fahrt in den Lindenwald in der Letzlinger Heide, um die Wanderbienenstände zu besichtigen. Die Beteiligung war infolge der ungünstigen Wettervoraussage und der unsichern Wetterlage am frühen Morgen geringer als sonst. Die Unentwegten aber wurden reichlich entschädigt. Bei herrlichstem Sommerwetter konnten sie fröhliche Stunden in dem diesmal völlig staubfreien Lindenwald verbringen. Die Linde kam in diesem Jahre durch die Einwirkung der heißen Tage etwa 10 Tage früher zum Blühen, und so standen die meisten Bäume schon im Abblühen. Gehonigt hat sie nur vom 2. bis 6. Juli; mit Eintritt der kühlern Witterung hörte die Nektarabscheidung fast völlig auf. Der Ertrag der Völker war daher auch ganz verschieden. Es befriedigten nur starke Völker, die mit dem Aufgang der Blüte zur Stelle waren. Trotzdem herrschte vergnügte Stimmung; die Imker haben ja durch ihre vielen Fehlschläge Bescheidenheit gelernt, und ihre Hoffnungsfreudigkeit richtet sich nunmehr auf die Heide. —

— **Baugeldzuteilung bei der öffentlichen Bausparkasse der Mitteldeutschen Landesbank.** Bei der ersten Baugeldzuteilung der öffentlichen Bausparkasse der Mitteldeutschen Landesbank-Girozentrale für Provinz Sachsen-Thüringen und Anhalt, Magdeburg, die unter Vorsitz von Bankdirektor Schmidt und Beisitz von Rechtsanwalt Dr. Hirschberg als Urkundsperson am 10. d. M. stattfand, wurden vierprozentige Baudarlehen in Höhe von 92 000 Mark zugeteilt. Somit sind von sämtlichen öffentlichen Bausparkassen im Deutschen Reiche vierprozentige Baugelder in einer Gesamthöhe von 3 650 000 Mark ausgezahlt worden. Mit Rücksicht darauf, daß die öffentlichen Bausparkassen erst Ende 1929, zum großen Teil sogar erst Anfang 1930 ihre Tätigkeit aufgenommen haben, muß dieses Ergebnis als sehr gut und erfolgversprechend anerkannt werden. —

— **Ein Motorkahn auf dem Domfelsen festgefahren.** Am Sonnabend um 17 Uhr fuhr der Motorkahn „Alster" der Schleppschen Dampfer-Kompagnie am östlichen Elbufer in der Nähe des Domfelsens auf Grund. Das Schiff war mit seinem vordern Teil festgefahren. Die Bergungsarbeiten nahmen längere Zeit in Anspruch. —

— **Fundsachen in städtischen Räumen.** In der Zeit vom 1. April bis 30. Juni 1930 sind in städtischen Räumen und Grundstücken folgende Gegenstände gefunden worden: 1 Damenhut, 1 Perlenkette, 1 Tintenbehälter, 1 Kette mit Anhänger, 1 Brosche, 1 Baskenmütze, 1 Sporthose, 1 Kinderstrickjacke, 1 Trauring, 1 Ring, 1 Herrenhut, 1 Tuch, 1 Geigendämpfer, 1 Nadel, 1 Haarspange, 1 Textbuch, 1 Bilderrahmen, 1 Umhängetuch, 3 Regenschirme, 3 Spazierstöcke, 3 Damentaschen, 4 Schlüssel, 2 Gürtel, 17 Paar Handschuhe, 13 einzelne Handschuhe, 4 Geldtaschen, 2 Armbänder, 2 Kämme, 9 Taschentücher, 2 Schals, 2 Aktentaschen, 3 Ohrengläser, 2 Klemmer, 4 Spangen. Nachfrage kann gehalten werden im Alten Rathaus, Zimmer 50. —

X **Vermißt** wird seit 1. Juli 1930 der Invalide Wilhelm Nagel, am 8. Januar 1878 zu Magdeburg geboren, zuletzt Otto-von-Guericke-Straße 8 wohnhaft gewesen. Er ist 1,55 Meter groß, schmächtig, hat dunkles Haar (Glatze), rötlichen kurzen Bart und lahmt rechts. Bekleidung: blaue Mütze, blauer Jackenanzug, vermutlich Schnürschuhe und bunte Krawatte. Mitteilungen über den Verbleib des Vermißten erbittet der Polizeipräsident, Kriminaldirektion, Zimmer 264. — Erledigt sind die Ausschreiben betreffend vermißte Hausangestellte Anni Wolter und Arbeiter Heinz Anton. —

Vereinskalender

Gesangverein. Unsre aktiven Mitglieder bitten wir, Mittwoch mittag 1½ Uhr zur Trauerfeier für unsern Sangesbruder Modden auf dem Westfriedhof zu erscheinen. —

Reichsbanner Schwarz-Rot-Gold

Abteilung Alte-Neustadt. Die Einäscherung unsers verstorbenen Kameraden Karl Radden findet am Mittwoch, dem 16. Juli, 13.30 Uhr, auf dem Westfriedhof statt. Die Kameraden treffen sich 13 Uhr am Eingang des Westfriedhofes. —

Spielleute Altstadt. Mittwoch, den 16. Juli, Uebungsstunde. —

Wie wird das Wetter am Dienstag?

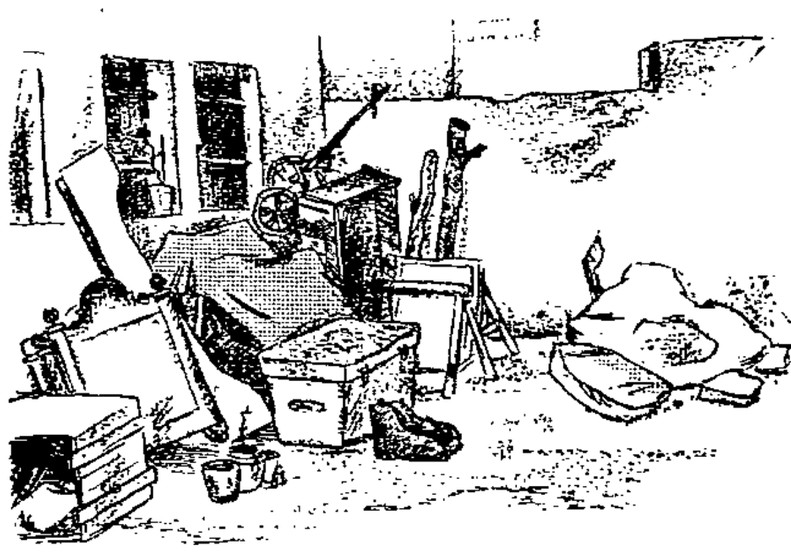

Trübe und mehrfach Regen.

Die kalten Luftmassen, die gestern noch über Finnland lagerten, beginnen nach Süden abzufließen. Sie liegen jetzt über Böhmen und Oesterreich, wo morgens zum Teil nur 11 Grad beobachtet werden. In Deutschland sind am Sonntag von Norden her warme Luftmassen eingedrungen, wobei das Thermometer in Magdeburg wieder auf 23 Grad anstieg, in Gardelegen wurden sogar 26 Grad beobachtet. Heute werden im Flachland morgens schon 16 Grad gemeldet. Die Bergstationen melden eine Erwärmung um 3 Grad. Der Brocken hat am Montagfrüh 8 Grad Wärme. Ueber England hat sich eine Depression ausgebildet, die nach Osten weiterziehen wird. In Nordfrankreich treten bereits Niederschläge auf. Das Wetter in unserm Bezirk wird sich eintrüben und Regen bringen.

Aussichten: Weitere Erwärmung und Eintrübung, mehrfach Regenfälle.

Wasserstände

Elbe				
Nimburg	14. 7.	— 0,69	—	0,16
Brandeis	„	— 0,74	0,03	—
Melnik	„	+ 0,26	—	0,02
Leitmeritz	„	+ 0,91	0,03	—
Aussig	„	— 0,83	—	0,14
Dresden	„	— 2,21	—	0,06
Torgau	„	— 0,58	0,06	—
Wittenberg	„	+ 0,37	0,06	—
Roßlau	„	— 0,31	0,05	—
Aken	„	— 0,16	0,04	—
Barby	„	— 0,25	—	0,01
Magdeburg	„	— 0,25	—	0,02
Tangermünde	„	+ 0,28	—	0,02
Wittenberge	„	— 0,10	—	0,01
Lenzen	13. 7.	+ 0,17	—	0,03
Dömitz	14. 7.	— 0,44	—	0,01
Tarchau	13. 7.	— 0,53	—	—
Boizenburg	„	— 0,44	—	—
Hohnstorf	14. 7.	— 0,49	—	0,03
Mulde				
Düben	14. 7.	— 0,24	0,01	—
Unstrut und Saale				
Grochlitz	14. 7.	+ 0,48	—	—
Trotha	„	+ 1,18	0,03	—
Bernburg	„	+ 0,04	—	0,02
Calbe Oberpeg.	„	+ 1,38	—	0,03
Calbe Unterpeg.	„	— 0,38	—	0,02
Grizehne	„	— 0,26	—	—
Havel				
Brandenburg Oberpegel	14. 7.	+ 1,82	—	—
Brandenburg Unterpegel	„	+ 0,40	—	—
Rathenow Oberpegel	„	+ 1,32	—	0,01
Rathenow Unterpegel	„	— 0,20	—	—
Havelberg	„	+ 0,06	—	—
Eger und Moldau				
Kamaik	14. 7.	— 0,01	0,08	—
Modran	„	— 1,00	0,05	—
Laun	„	— 0,67	—	0,07

(Fortsetzung des redaktionellen Teiles nächste Seite.)

Bin mit Neo-Kruschen-Salz außerordentlich zufrieden, möchte es unter keinen Umständen mehr missen!

so schreibt Frau Th. G . . . in München am 1. Mai 1930 und äußert sich weiterhin wie folgt:

„Nehme Neo-Kruschen-Salz seit 3½ Jahren regelmäßig und habe immer guten Appetit sowie täglich regelmäßig zweimal Stuhlgang ohne den geringsten Darmreiz. Habe einigen meiner Bekannten Neo-Kruschen-Salz empfohlen, und sind diese auch sehr zufrieden . . . . . gez. Unterschrift."

Ein anderer Kruschen-Verbraucher, Herr Fr. Pr. . . . in Wattenscheid, schreibt am 22. April 1930 wörtlich wie folgt:

„Meine Frau gebraucht schon ungefähr 5 Jahre hindurch Neo-Kruschen-Salz, hauptsächlich wegen regelmäßigen Stuhlganges, und hat sich so daran gewöhnt, daß sie ohne Neo-Kruschen-Salz nicht mehr sein kann — es ist sozusagen schon eine Gewohnheit geworden. Alle anderen Mittel, die sie schon versucht hat, haben diese Regelmäßigkeit nicht herstellen können, darum sprechen wir Ihnen unseren besten Dank aus. gez. Unterschrift."

Ferner schreibt Frau Wwe. E. K. in Leipzig-Gohlis am 30. April 1930 wie folgt:

„Seit einigen Jahren verwende ich Neo-Kruschen-Salz und konnte feststellen, daß ich mit selbigem sehr zufrieden bin. Ich habe seit jener Zeit einen geregelten Stuhlgang und habe Neo-Kruschen-Salz in meinem Bekanntenkreise sehr empfohlen . . . . . gez. Unterschrift."

(Originalschreiben liegen vor und können eingesehen werden.)

Solche Anerkennungsschreiben gehen Tag für Tag ein und beweisen mehr als alle Worte. Beginnen auch Sie noch heute mit

NEO Kruschen SALZ

Sie werden zu dem gleichen Urteil gelangen und sagen: Es gibt nichts Besseres. Ihre Lebensfreude und allgemeine Stimmung wird eine wesentliche Steigerung bzw. Besserung erfahren, denn Ihr Körper entschlackt sich, und die erforderliche innerliche Reinigung, die mit die Hauptsache für den Haushalt des menschlichen Organismus ist, vollzieht sich ohne Anstrengung und ohne irgendwelche lästigen Begleiterscheinungen. Ein Originalglas Neo-Kruschen-Salz kostet in Apotheken und Drogerien Mark 3.—, sein Inhalt reicht für 100 Tage. Aber hüten Sie sich vor angepriesenen Nachahmungen. Achten Sie auf den Namen Neo-Kruschen-Salz und die gelb-schwarze Packung. Es gibt nur eine Einheitspackung, die in allen Ländern der Erde millionenfach Absatz findet und allgemein als das Wirkungskräftigst und Hervorragendste für den Stoffwechsel im menschlichen Organismus anerkannt ist.

Aus Mitteldeutschland

Geständnis auf dem Sterbebett

Gattenmord aufgeklärt nach 35 Jahren

Ein vor etwa 35 Jahren in Langenstein bei Halberstadt geschehener „Selbstmord" des Rentiers Hartmann, der damals im Orte großes Aufsehen erregte, hat nunmehr seine Aufklärung gefunden. Auf ihrem Sterbebette gestand die 89 Jahre alte Witwe Hartmann jetzt,

ihren Mann damals erschossen zu haben,

weil er sein bereits angefertigtes Testament zu ihren Ungunsten hatte abändern lassen wollen. Man hegte zwar seinerzeit schon Zweifel an einem Selbstmord Hartmanns, für den man keine Begründung finden konnte, jedoch hatte die Frau es verstanden, alle Spuren zu verwischen, die auf einen Mord schließen lassen konnten. —

Raubüberfall auf den Postchauffeur

Bei Groß-Rodensleben im Kreise Wolmirstedt überfiel ein Schäfer aus Bergen den Chauffeur des Postautos, das auf der Strecke Groß-Rodensleben—Magdeburg verkehrt, und schlug ihn nieder. Es ist mit ziemlicher Sicherheit Raubüberfall anzunehmen, da dem Ueberfallenen die Fahrscheine und die Geldtasche mit 150 Mark Inhalt entrissen worden waren. Die Oberpostdirektion hat Anzeige bei der Staatsanwaltschaft erstattet. —

Gefährlicher Sturz mit dem Motorrad

Am Sonnabend gegen 20.30 Uhr fuhr der Sohn des Dorfschmiedes Zabel aus Stendal in sehr schnellem Tempo mit dem Motorrad vom Dunnel her die Lüderitzer Straße entlang. In der Nähe der Quergasse geriet die Maschine plötzlich heftig ins Schleudern. Der Fahrer stürzte auf die Straße und wurde 15 bis 20 Meter weitgeschleudert, sich fortwährend überschlagend. Das Motorrad fiel um und rutschte noch ein Stück vorwärts. Glücklicherweise war die Straße frei.

Trotz des heftigen Sturzes zog sich der Fahrer nur erhebliche Verletzungen an den Händen zu. Die Kleidung ist natürlich zerrissen und das Motorrad wurde ebenfalls hart beschädigt. Der Unfall ist wahrscheinlich durch das Zerreißen der Antriebskette entstanden, die sich dann im Hinterrad verwickelte.

Von der Sonntagsarbeit in den Tod

Ein junges Menschenleben mußte am Sonntag zu Ende gehen.

Beim Bauen des Kühlturms beim Unterlandwerk Gardelegen kamen die Zimmerleute Gebrüder Tannberg aus Calbke mit dem Gerüst beim Aufrichten der Kühlturmes mit der Hochspannungsleitung in Berührung. Der jüngste der Brüder, ein Achtzehnjähriger, war sofort tot. Der ältere Bruder kam mit dem Leben davon.

Ob eine Erlaubnis zur Sonntagsarbeit eingeholt war, ist noch nicht festgestellt. —

Messerstecher auf dem Schützenfest

Auf dem Schützenfest in Quenstedt bei Hettstedt kam es am Sonnabendabend zwischen Feriengästen zu einem Streit, in dessen Verlauf der Sohn des Landwirts G. einen Bekannten Schäfers mit dem Messer stach. Denn man die Beteiligten mit allen Mitteln die Menge zurückgehalten hätten, wäre G. jetzt nicht wieder heil nach Aschersleben gekommen. —

Liebevoller Sohn

Mit dem Beil gegen den Vater.

Der 22jährige Sohn des Gastwirtsehepaares H. aus Schneidlingen hatte, wie schon so oft, so auch jetzt wieder, im alkoholisierten Zustande einen Streit vom Zaune gebrochen, wobei er die bereits früher seinen Angehörigen gegen seine Eltern in die Tat umsetzte. Auch diesmal spielte, wie so oft im Leben des jungen H., das Beil eine große Rolle, und so kam es, daß er seinen Vater, über den er herfiel, arg zurichtete. Der Arzt stellte einen Armbruch fest. Hoffentlich wird dieser Vorfall, der sich noch dazu am Vorabend des Silberhochzeitstages der Eltern des H. abspielte, an andrer Stelle behandelt. —

Deutschnationaler Beleidiger muß zahlen

Der sozialdemokratische Landrat Baumann war in der Notwehr

Vor der Kleinen Strafkammer des Landgerichts Magdeburg fand am Wochenende der Berufungsprozeß in der Beleidigungssache des Kreisgeschäftsführers der Deutschnationalen Partei, Kortkamp, in Wanzleben gegen den sozialdemokratischen Landrat Baumann in Wanzleben statt. Den Vorsitz führte Landgerichtsdirektor Burchardi, die Anklage vertrat der Erste Staatsanwalt Heuser. Wie erinnerlich, wurde durch das Amtsgericht Wanzleben Kortkamp wegen öffentlicher Beleidigung zu 200 Mark Geldstrafe verurteilt. Der Landrat Baumann wurde ebenfalls der Beleidigung für schuldig erkannt, jedoch für straffrei erklärt, da er in berechtigter Abwehr gehandelt habe.

Die jetzige Verhandlung ergab denselben Tatbestand: Am 10. August 1929 veranstalteten die republikanischen Verbände Wanzlebens eine Vorfeier für den Verfassungstag. Landrat Baumann hatte es übernommen, nach einem Fackelzug auf dem Markte die Feuerrede zu halten. Am gleichen Tage ließ Kortkamp im Orte 1000 Flugblätter, schwarz-rot-gelb umrandet, verbreiten, auf denen der Wortlaut eines Flugblattes stand, das im Jahre 1918 in deutschen Schützengräben verbreitet worden sein sollte. Das Flugblatt der Deutschnationalen erklärte die Republikaner

als Meuterer, Mörder und Verräter

und die schwarzrotgoldenen Farben als die Farben niedriger Gesinnung und des Verrats. Landrat Baumann ging in seiner Feuerrede auf das Flugblatt ein mit den Worten: „Lumpen haben heute dieses Flugblatt verbreitet."

Kortkamp will von der Vorfeier der republikanischen Verbände keine Ahnung gehabt haben. Kortkamp will auch in keinem unmittelbaren Zusammenhang mit dem Flugblatt gestanden haben.

Staatsanwalt Heuser erkannte die Auffassung der ersten Amtsinstanz an, die Kortkamp verurteilte. Kortkamp selbst sei nur der Vor seiner Partei, der willenlos ausführe, was seine Zentralstelle von ihm fordere. Die Beleidigungen in dem Flugblatt seien schwerster Natur für jeden Republikaner und die Republik. Die verdingte Strafe von 200 Mark reiche nicht aus. Er

beantragte Erhöhung auf 300 Mark.

Zu der Aeußerung des Landrats Baumann erklärte der Vertreter der Anklage: Der Notwehrparagraph 153 komme für den Landrat ohne weiteres in Frage. Die erste Instanz habe ihn mit Unrecht verdagt. Man kann sich durch eine Beleidigung verteidigen, indem man den Beleidiger charakterisiert und seine Beleidigung wirkungslos macht. Nicht weniger und nicht mehr habe der Landrat getan. Zu der Frage, ob die Form der Verteidigung, die der Landrat brauchte, notwendig war, äußerte sich der Erste Staatsanwalt: „Das Maß der Verteidigung richtet sich nach dem Maß des Angriffs." Der Staatsanwalt beantragte gegen den Landrat Freisprechung auf Grund der Paragraphen 53 und 59 des Strafgesetzbuchs.

Der Verteidiger Kortkamps mußte vieles eingestehen, was der Erste Staatsanwalt in der Begründung seines Antrags ausgeführt hatte. Rechtsanwalt Dr. Katz (Magdeburg) als Verteidiger des Landrats Baumann beschäftigte sich eingehend mit dem Fall. Er meinte, man müsse schon einen Ausweg suchen, um zu bestreiten, daß das Flugblatt keine Beleidigung aller Republikaner enthalte. Die Deutschnationalen hätten allen Anlaß, ganz still und bescheid in ihrem Kämmerlein zu bleiben, anstatt den Republikanern ih Verfassungsfeiern zu verekeln. Er erinnerte dabei an die Tode stunde der Monarchie und meinte, daß die beleidigenden Patriot von heute doch daran denken müßten, wie sie 1918 ihre schwar weißroten Farben im Stiche gelassen hätten. Landrat Bauma sei gar keine andre Möglichkeit gegeben gewesen, als sich in glei heftiger Weise gegen die Beleidigung zu verteidigen. Der Au druck „Lump" sei in keiner Weise zu scharf gewesen. Der Anwa beantragte für seinen Mandanten völlige Freisprechung und f Kortkamp eine exemplarische Strafe.

Landrat Baumann betonte in seinem Schlußwort, da er nicht die Absicht gehabt hätte, Strafantrag gegen Kortkam zu stellen. Als preußischer Staatsbeamter habe er sich für ve pflichtet gehalten, die Republik gegen derartige Angriffe in Sch zu nehmen. Was wäre wohl mit einem Beleidiger wie Kortkam geschehen, der solche Worte früher gegen die Monarchie g braucht hätte!

Das Urteil verwarf sowohl die Berufung der Staat anwaltschaft als auch die der Angeklagten. Es bleibt also dab daß

der deutschnationale Beleidiger 200 Mark Strafe

zahlen muß. In der Begründung des Urteils wird un anderm ausgeführt:

Mit dem Flugblatt ist zweifellos beabsichtigt worden, d Wanzleber Republikanern die Verfassungsfeier zu verleiden. D Tendenz des Flugblattes schließt ferner nicht aus, daß ein A griff auf die Ehre der jetzt feiernden Republikaner beabsichti war. Es war darin keine Darstellung von historischen Tatsach gegeben worden. Es handelt sich hier um ein politisches Kam mittel, das auch als solches gewertet werden muß. Zweifellos eine Beleidigung in diesem Flugblatt enthalten. Man m daraus folgern, daß die Beleidigung auf die Wanzleber Ve fassungfeiernden angewendet werden sollte. Die innere Unan richtigkeit dieses politischen Kampfmittels zeigt sich in seinem I halt. Es enthält Beleidigungen, wie sie schwerer nicht geda werden können.

Man könne auch mit Worten eine Notwehrhandlung vo nehmen. Der Ausdruck „Lump" sei allerdings keine Vertei gung, sondern ein Vergeltungsmittel, und eine Absicht einer B leidigung auch durch Landrat Baumann habe zweifellos vorg gleen. Man müsse diesen Fall nach dem Notwehrpara graphen und ebenfalls nach § 193 beurteilen. Bei der Ba mannschen Beleidigung sei zu beachten, daß der Beleidiger sell durch das Blatt außerordentlich erregt worden sei, und diese B leidigung auch in der Erregung ausgestoßen hätte. Bei Kor kamp hat kein Grund vorgelegen, ihn ebenfalls straffrei zu e klären, da er letzten Endes der Veranlasser dieser Auseinande setzung gewesen sei und bei ihm keinerlei Erregung vorgeleg hätte, jedoch müsse man berücksichtigen, daß er ein Angestell seiner Partei gewesen sei und auch in ihrem Auftrag hätte ha deln müssen. Wenn Kortkamp selbst für das Flugblatt noch ve antwortlich gemacht wäre, oder es sogar selbst verfaßt hätte, dar würde wohl nicht unter einer Gefängnisstrafe erkannt werden kö nen. So aber sei es bei der verhältnismäßig geringe Geldstrafe von 200 Mark geblieben. —

Die Pflicht ruft

Groß-Ottersleben.

Parteivorstand. Heute Montag 20.30 Uhr im Turnerheim Bennecken wichtige Sitzung des erweiterten Parteivorstandes. Keiner darf fehlen. —

Walhalla
Lichtspiele
Ab heute
ein filmisches Meisterwerk, ein deutscher Tonfilm
von außerordentlichem Niveau und dramatischem Gehalt
Die Jagd nach dem Glück
Ein Liebes- und Sittenroman von nicht alltäglicher Art — ein Menschenschicksal unserer Zeit.
Im Spiel menschlicher Leidenschaft: wechselnd Freude und Leid in bunter Folge ist — Liebesbände knüpfen sich an, wo sie verboten sind und finden andere Verhältnisse, die eigentlich fürs Leben bestimmt waren. Der Kampf zwischen Vater und Sohn um eine Frau ist der hochinteressante dramatische Inhalt, in diesen Spiel die ganze Leidenschaft und der schwere Seelenkampf, der Vater und Sohn bis zur Verzweiflung treibt, wirkungsvoll und eindrucksvoll zum Ausdruck kommt.
Ferner zeigen wir:
Das aufsehenerregende Sensations-Filmwerk der letzten Jahre mit noch nie dagewesener Spannung
Die Opium-Schmuggler von Macao
Der Sensations-Kriminal, der die Nerven peitscht bis zum höchsten Grad. — Chicagoer Polizei in erbittertem Kampf mit dem Opium-Schmuggelring und seinen gefährlichen Gesellen.
Das immer reichhaltige Beiprogramm!
Sport — Immer aktueller Bericht.
Kassenöffnung 5.30 Uhr.

DEULIG KAMMER
Palast
Die führende Filmbühne.
Ein bezaubernd. Erfolg! 2. Woche anhaltend!
Alles ist entzückt
über das herrliche, schöne Filmwerk
DIE JUGENDGeliebte
(Goethes Frühlingstraum)
Olga Tschechowa als Friederike von Sesenheim
Hans Stüwe als junger Goethe
Außerd. der original Micky-Maus-Tonfilm
GEISTERSTURM
und der weitere bunte Teil.
Kinder zahlen halbe Preise!
Beginn: 4.30, 6.30, 8.45 Uhr
Lichtspiele
Nur noch
Dienstag, Mittwoch, Donnerstag
das überaus lustige Tonfilm-Programm
Ein Flegeljahr in deutscher Sprache
FLIEGER
Um Schwester Ellinors Liebe
Ferner:
Das Tonfilm-Wunder
Micky-Maus im Tierparadies
Kinder zahlen halbe Preise!
Beginn: 4, 6.30, 8.45 Uhr

Zemlin & Co.
Rotekrebsstraße 38
nahe d. Katharinenkirche
Fernruf Norden 34 485
empfehlen sich für
Straßen-Glas-Fassad.-Vakuum-Teppich-Parkett-Lokal-Reinigung
Ungeziefer-Vertilgung durch Gift, Bazillen und Vergasung

Rasenbleiche?
Soviel Platz hat keiner
Seifix
bleicht schnell -und reiner!
Seifix wird hergestellt in den Fabriken von Dr. Thompson's Seifenpulver G. m. b. H., Düsseldorf, Herstellerin der guten Schwan-Fabrikate.

HOFJÄGER
Täglich 5 Uhr Dresdner Täglich 8 Uhr
Viktoria-Sänger
Ab 12. Juli
Letztes, schönstes Sommerprogramm!
In der Liebe
Frauen-Intrigen
Hier an Liebe
Dazu d. reichhaltige bunte Solo-Teil!
Dienstag, 16. Juli
Gala-Abschieds-Vorstellung!
Preise: 0.80, 1.— u. 1.20 für num. Platz.

HOFJÄGER
Donnerstag, den 17. Juli
Eröffnungs-Vorstellung
der Leipziger
Fritz-Weber-Sänger
mit dem Schlager:
Der Mond-Raketenflug
sowie der neuen Burleske
Fritz als Millionär
und das übrige neue Programm

Möbel
Wir haben laufend ca. 200 Zimmereinrichtungen in guten Qualitäten zu den niedrigsten Preisen anzubieten u. bitten um gefl. Besichtigung unserer eigenen Auto überall hin
Lach, Mark & Co.
Magdeburg
Alter Markt am Rathaus.
Katalog gegen Einsendung von 50 Pfg.

Anzüge und Mäntel
modisch gearbeitet und gut aufhalten, neue Form nehmen, jetzige Schmutzarbeit, in verschiedenen Größen und Weiten, auch einzelne Hosen, Röcke usw. preiswert bei
G. Herewitz,
Sudenburger Str. 37, I.
Sonnabend geschlossen.

ZENTRAL-THEATER
Gr. Diesterweg-Straße 18 Ruf 31 Uhr
Kleinstes Theater Leipzigs
3. Woche!
Hochaktuelle Tagesgespräche!
Die Gartenlaube
3 Akte von Hans Unger
Ehestreit um gegen Frauen!
Im Mittelpunkt: Willy Walter - Wiwa
Hawelberstraße 5 und ihr Freundeskreis

Im Monat Juli 1930 wird gespielt
Die Gartenlaube
Solange die Gutscheine ausreichen, erhält jeder Besucher Wiwa-Karten zu 1.— Mk. 1.50, 2.00 oder 1.20 einen Gutschein für das
Zentraltheater
welcher bei Lösung eines Billetts mit 50 Prozent in Zahlung genommen wird.
Willy Walter - Wiwa
Hawelberstraße 5 und ihr Freundeskreis

Stadt Loburg
Heute Dienstag nachmittag
Gr. Ferien-Kinderfest
unter Leitung des Kinderhortes
Kaffee mit Musik um 3 Uhr
vom Jahrmarktsfest

Jalousien, Markisen, Holzrollos, Schiebetüren
Instandsetzungen — Neulieferung
Schmidt Heiligegeistestraße Nr. 2
Tel. 30922. — Gegründet 19

Handlos Adler
Rähmaschinen mit Fahrtriebfußantrieb
Reparaturen gut und preiswert
Lange & Pennigsdorf
Magdeburg, Hamburgerstr. 7-9. Tel. 45011

Indiens Kampf um Selbständigkeit

Der heute im Mittelpunkt des Weltinteresses stehende Kampf Indiens um seine Selbständigkeit ist entsprechend dem heutigen kulturellen und wirtschaftlichen Entwicklungszustand dieses Landes von zwei großen Kräften getragen: dem Verlangen nach nationalem Selbstbestimmungsrecht und von sozialen Emanzipationsbestrebungen.

Ursprünglich war nur der erste Faktor von größerer Bedeutung, und zwar bereits seit etwa 1885, dem Jahre, in dem sich die junge Hindugeneration auf Grund wesentlicher Lehren zum „Indischen Nationalkongreß" zusammenschloß. Das japanische Beispiel wirkte anfeuernd auf Indien, die Rolle, die die britischen Dominien im britischen Reich anfingen zu spielen, lockte stark. Um die Jahrhundertwende kam dann der Ruf nach „Swaraj", nach Selbstverwaltung, auf. Englands Antwort war, daß es die Mohammedaner bewog, sich als „nationale Minderheit" gegen die Hindus zusammenzuschließen, und zwar in der „Indian Moslem Ligue" (1908).

Dem Geschick des Rechtsanwalt Gandhi gelang es aber, bereits 1916 die erste gemeinsame Sitzung dieser beiden Organisationen durchzuführen und in der Tagung von Lucknow einstimmig die Forderung nach Gewährung einer Dominiumverfassung annehmen zu lassen. Unter dem Drucke der schlechten Kriegslage mußte England Selbstverwaltung versprechen und ließ auch in den berühmten Montagu-Chelmsford-Gesetzen 1919 eine auf 10 Jahre befristete sogenannte Verfassung verkünden. Unter der Führung des radikalen G. B. Tilak lehnten aber die indischen Nationalisten einstimmig diese indessen doch eingeführte Scheinverfassung ab und proklamierten nach Tilaks plötzlichem Tode wieder unter Gandhis Führung den „gewaltlosen Widerstand" mit dem Ziel einer völligen Unabhängigkeit. Mangels einer wirklich durchgeführten Organisation brach aber diese erste Bewegung 1922 zusammen und Gandhi wurde für längere Zeit eingekerkert. Sein Nachfolger wurde der damalige Kalkuttaer Bürgermeister C. R. Das, der bis 1925, dem Jahre seines Todes, durch schärfste Obstruktion im indischen Parlament den Kampf gegen die sogenannten Reformen fortführte.

Erst ab 1925 sind auch andre Kräfte an die Vorderseite der indischen Freiheitsbestrebungen getreten. Unterirdische Agitation rüttelte das ganze Land auf, besonders die Arbeiterschaft und die Bauern. Streike und Steuerverweigerungen häuften sich. Neue Führer traten hervor, wie der sozialistisch eingestellte Motilal Nehru und sein Sohn Jawaharlal, der Bauernführer Valabhai Patel, der Arbeiterführer G. S. Vidyarthi, Dr. S. Kitchlew und der industrielle Führer Dr. Ojha. Auch Gandhi trat, nun von allen als der „Diktator" anerkannt, wieder hervor und nahm die Leitung in die Hand. Der Steuerverweigerungsstreik der Bauern in Bardoli (Provinz Bombay) endete mit der Kapitulation der englischen Regierung, der gemeinsame indische Nationalkongreß stellte ein Ultimatum, wonach bis zum 31. Dezember 1929 Indien die Verfassung eines Dominions bekommen haben müsse, widrigenfalls man die völlige Freiheit des Landes proklamieren wolle und sie durch passiven Widerstand, Nichtzahlung von Steuern, Boykotterklärung gegenüber englischen Waren, Stillegung der Verwaltungsmaschine usw. erzwingen wolle.

Gegenüber diesen Forderungen beschränkte sich England zunächst darauf, eine Studienkommission unter Sir John Simon nach Indien zu entsenden, um erst einmal die Möglichkeiten einer Verfassungsändrung feststellen zu lassen. Aber diese Kommission begegnete einer leidenschaftlichen Abwehr seitens aller indischen Kreise, einschließlich der Mohammedaner. Niemand wollte mit ihr verhandeln oder ihr Aufschluß erteilen. In den Städten, in denen sie erschien, wurden die Geschäfte geschlossen und die Fabriken stillgelegt, aus Protest über den Wortbruch Englands von 1919. Als Gandhis zweites Ultimatum, das am 11. März 1930 ablief, ohne Antwort blieb, trat dieser am nächsten Tage seinen berühmten Marsch nach den staatlichen Salinen an, um durch Selbstgewinnung von Salz das staatliche Salzmonopol symbolisch zu durchbrechen und damit der englischen Regierung den Gehorsam aufzukündigen. Die ungeheuern Ausmaße, die Gandhis Aktion binnen wenigen Wochen annahm, ließen es der britischen Regierung aber angezeigt erscheinen, jetzt scharf durchzugreifen. Sie verhaftete Gandhi, seine Nachfolgerin Frau Naidu, Patel, den Bürgermeister von Kalkutta Sen Gupta, die beiden Nehru sowie Hunderte von andern Führern. Und der Erfolg? Je stärker der Druck, desto stärker der Gegendruck. Die Veröffentlichung der Untersuchungen der Simon-Kommission, die in den letzten Tagen vorgenommen wurde, goß nur Oel in das Feuer. Weder die Radikalen, noch die Gemäßigten noch die Mohammedaner wollen mit einem derartigen Ergebnis sich zufrieden geben. Sie verlangen zum mindesten die Verfassung eines der englischen Dominien, wie Kanada oder Australien.

Zu diesen nationalen Regungen, die durch die Erfolge von Japan, China, Afghanistan, Persien, Türkei, Aegypten usw. noch eine starke Belebung erfahren, treten wirtschaftliche und soziale Kräfte. Ursprünglich war Indien durchaus selbstgenügsam, d. h. es konnte alles, was es brauchte, in seinen eignen Grenzen erzeugen. Die seit Jahrhunderten immer wieder auftretenden Dürreperioden riefen in seiner Agrarwirtschaft wohl schwere Belastungen hervor, doch konnte das indische Handwerk mit seinen Erzeugnissen, die bis weit nach dem Osten verfrachtet wurden und die im wesentlichen aus Baumwoll- und Eisenwaren bestanden, die dann fehlenden Nahrungsmittel hereinziehen. Die englische Herrschaft erkannte, daß Indien hervorragend als Lieferant von Rohstoffen und als Abnehmer von Fertigwaren dienen könne. Infolgedessen wurde durch hohe Steuern das Handwerk ruiniert, und die seit etwa 1850 sich bereits regende junge Industrie durch zerstörende Produktionsabgaben lahmgelegt. Erst 1926 sind diese Spezialabgaben gefallen. Aber die Wirtschaftsstruktur Indiens ist, vorläufig wenigstens, durch sie zerstört worden. Die auftretenden Krisen verheeren immer wieder Land und Wirtschaft, so 1894 bis 1896, 1901 bis 1902, 1905 bis 1908, 1913/14, 1921 bis 1926. Nach der letzten Berufszählung sind in der indischen Industrie, d. h. in Fabriken, rund 1½ Millionen Arbeiter beschäftigt, darunter allein in der Textilindustrie rund 775 000.

Das für die heutige Situation Wichtige ist nun, daß die Industrie in wenigen Gebieten konzentriert ist (Bombay, Madras und Bengalen), und daß in ihr sozialpolitisch stark rückständige Verhältnisse herrschen. Unter den 1½ Millionen Fabrikarbeitern sind z. B. rund 250 000 Frauen und fast 100 000 Kinder. Wöchentliche Lohnzahlung erfolgt nirgends, sondern die Unternehmer behalten stets für 4 Wochen den Lohn ein, um ein Druckmittel gegen die Arbeiterschaft in der Hand zu haben. Die Arbeitszeit beträgt in den eigentlich englischen Provinzen 60 Stunden in der Woche. Die Unmöglichkeit, wirkliche soziale Reformen durchzuführen, liegt aber in der Verfassung Indiens begründet, die auch durch den Simonbericht in diesem Punkte nicht abgeändert werden soll.

Indien ist nämlich nicht in allen seinen Teilen direkt englisch, sondern etwa ein Drittel untersteht auch heute noch

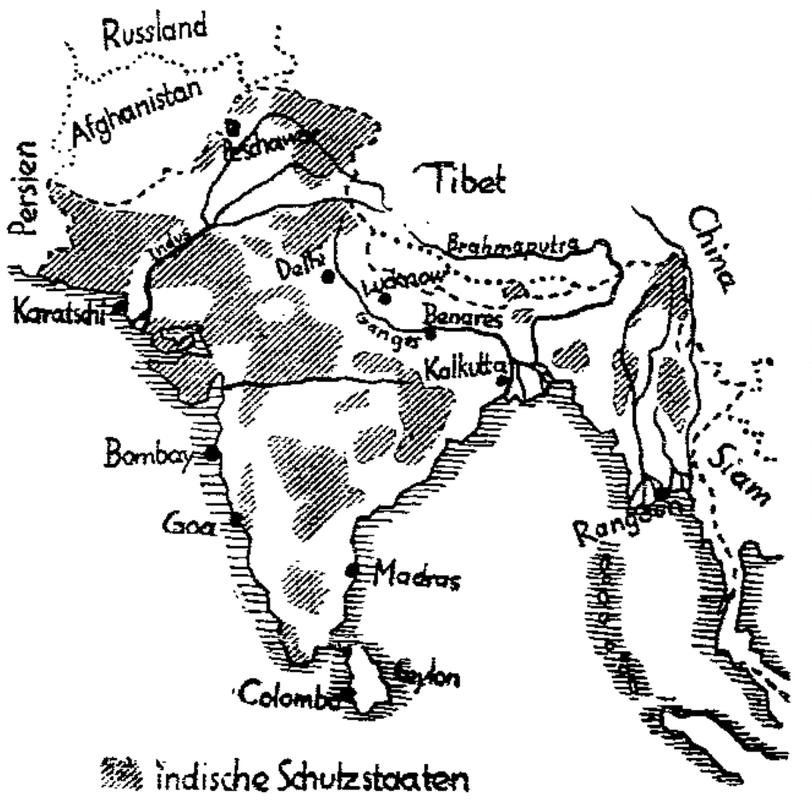

einheimischen Fürsten. England hütet sich aber wohlweislich, diesen zu nahe zu treten. Solange diese 612 (!) Radschas, Maharadschas, Nizams, Nabobs und wie sie sich sonst noch betiteln, Anlehnung an der englischen Regierung finden, ist an ein einiges Indien nicht zu denken. Deshalb läßt man, soweit irgend möglich, ihnen freie Hand in der innern Gesetzgebung. Die Arbeitgeber entziehen sich also der englisch-indischen Sozialgesetzgebung, indem sie ihre Fabriken einfach in die indischen Schutzstaaten legen und nun „Herr im Hause" sind! Wie lange allerdings derartige Methoden den sozialrevolutionären Spannungen von heute widerstehen können, ist eine andre Frage.

Hemmend für eine wirklich den ganzen Teilkontinent Indien umfassende Freiheitsbewegung sind noch zwei andre Momente. Das eine ist die religiöse Zerreißung in Hindu und Mohammedaner, die in kompakten Massen in einer Stärke von etwa 70 Millionen im Industal und in Bengalen wohnen, und an denen schon die große Aufstandsbewegung von 1857 gescheitert ist. Das zweite ist das unglaubliche Sprachendurcheinander, da ja über 200 verschiedene Sprachen von den 320 Millionen Indern gesprochen werden. Bezeichnend genug ist wohl, daß die offizielle Verhandlungssprache auf dem indischen Nationalkongreß — englisch ist! Dagegen scheint die Zerklüftung der über 200 Millionen betragenden echten Hindubevölkerung durch rund 2000 Kasten sich überwinden zu lassen. Die Arbeit Gandhis in diesem Punkte dürfte auf die Dauer wohl nicht ohne Erfolg sein.

Wie man sieht, sind die indischen Führer vor gewaltige Probleme gestellt, die sich sicher nicht von heute auf morgen lösen lassen, sondern die wohl noch für Generationen Arbeit bieten werden. Allem Anschein nach dürfte es infolgedessen wohl auch nicht zu einer völligen Loslösung Indiens vom britischen Reich kommen. Die Einigung wird irgendwo auf der Linie des Dominionstatus erfolgen. —

Protest der Kriegsbeschädigten

Der Reichsbund der Kriegsbeschädigten und Kriegerhinterbliebenen nahm am Sonnabend in einer Reichskonferenz zur sozialpolitischen Lage Stellung. Nach längerer Aussprache wurde folgende Entschließung angenommen:

„Die Reichskonferenz des Reichsbundes der Kriegsbeschädigten hat mit starkem Befremden und Bedauern von den Beschlüssen des 16. Reichstagsausschusses zu den Abänderungen des Reichsversorgungsgesetzes und des Verfahrensgesetzes Kenntnis genommen. In letzter Stunde richten die Vertreter von 500 000 Kriegsopfern an die Abgeordneten des Reichstags die dringende Mahnung, den vom 16. Reichstagsausschuß dem Reichstag zur Annahme empfohlenen Gesetzentwürfen ihre Zustimmung zu versagen.

Die geplanten Gesetze greifen in das seit 1922 wiederholt und erheblich verschlechterte Verfahren so ungeheuer ein, daß schwerste Gefahren sich für die gesamten Kriegsopfer in Zukunft bei der Feststellung und Festsetzung der Renten im Verwaltungs- und Spruchverfahren ergeben. Die Einführung einer Sperrfrist und die Einschränkung des Rechtsmittels mit rückwirkender Kraft wird Zehntausende von Kriegsopfern des Rechts der Nachprüfung der von den Verwaltungsbehörden getroffenen Entscheidungen durch die Spruchinstanzen berauben.

Gegen solche Maßnahmen erheben wir schärfsten Protest und erwarten, daß dieser Hinweis der größten deutschen Kriegsopferorganisation den Reichstag zur Ablehnung der Gesetzesentwürfe bewegen wird." —

Oldenburgs Präsident gestorben

Oldenburg, 14. Juli. Der oldenburgische Ministerpräsident von Finckh ist am Sonntag in St. Blasien, wo er sich zur Kur aufhielt, gestorben.

Der oldenburgische Landtag wird in den nächsten Tagen zur Wahl eines neuen Ministerpräsidenten zusammentreten. —

General Bernhardi tot

Der ehemalige General der Kavallerie, v. Bernhardi, bekannt als Verfasser eines alldeutschen Kriegsbuches, ist gestorben.

Im Ausland ist Bernhardi während des Krieges sehr bekannt geworden, sein Buch war eine Hauptquelle für die antideutsche Propaganda. Der Tod Bernhardis läßt noch einmal recht deutlich erkennen, wie unheilvoll für Deutschland die alldeutsche Kriegspropaganda gewesen ist. Die englische Presse insbesondere benutzt die Gelegenheit, an „die unheilvolle Tätigkeit dieses alldeutschen Kriegspropagandisten" zu erinnern. Auf breitestem Raum und sogar in Leitartikeln wird der Lebenslauf und die Tätigkeit des Verstorbenen geschildert und auf die weite Verbreitung hingewiesen, die seine Bücher im Ausland gefunden haben. Die Blätter zitieren besonders die Schrift: „England als deutscher Vasall" und die Worte, daß Neutralitätsverträge mit Belgien, Holland und der Schweiz nur „Fetzen Papier" seien, daß „der Krieg eine biologische Notwendigkeit und als Kulturträger ersten Ranges unvermeidlich" wäre und Landzuwachs für starkwachsende Völker ermöglicht werden müßte. Einige Zeitungen sagen, daß es Deutschland General von Bernhardi und seinem Kreise verdanke, wenn ihm vom Ausland die Hauptschuld am Kriegsausbruch zugeschrieben werde. Schließlich protestierte die „Times" gegen jene von Berliner Zeitungen zum Tode Bernhardis gebrachten Kommentare, die behaupten, Bernhardi habe wenig Einfluß in Deutschland besessen. Wohl sei die Gruppe Bernhardi klein gewesen, meint die „Times", aber mächtig und einflußreich genug, um die deutsche Politik in einem gewissen Grade zu beeinflussen. —

Prozeß Hamkens und Konsorten

Tu. Itzehoe, 14. Juli. In Itzehoe begann am Montag um 11½ Uhr der sogenannte zweite Landvolk-Prozeß. Die Anklage lautet auf Aufreizung zum Steuerstreik, Amtsanmaßung, Beleidigung der Staatsform, Vergehen gegen das Gesetz zum Schutze der Republik in mehreren Fällen, Verbreitung einer verbotenen Druckschrift und andre Delikte.

27 Angeklagte sind erschienen. Angeklagter Muthmann, gegen den ein Haftbefehl wegen Beteiligung am Bombenanschlag auf das Berliner Reichstagsgebäude läuft, ist flüchtig. Unter den Angeklagten befinden sich Landvolkführer Hamkens, Wulff, Nönck, Hansen, der wegen der Bombenanschläge in Untersuchungshaft befindliche Johnsen, ferner Weschke, der ebenso wie Hamkens zurzeit eine Strafe wegen des Gefangenenbefreiungsversuches verbüßt, der frühere Schriftsteller der Zeitschrift „Das Landvolk", Bruno Salomon sowie der jetzige Schriftleiter Köhl. —

Röntgenthal vor Gericht

Berlin, 14. Juli. Vor dem Schwurgericht 3 begann heute die auf zwei Wochen berechnete Verhandlung wegen des Ueberfalles der Nationalsozialisten auf Reichsbannerleute in Röntgenthal, bei dem der Reichsbannermann Kubow durch einen Schuß in den Rücken tödlich verletzt und drei andere Reichsbannerleute verletzt worden sind. —

Wieder zwei Opfer in Lübeck

Wb. Lübeck, 14. Juli. Von den mit dem Tuberkulosepräparat gefütterten und erkrankten Säuglingen sind seit Sonnabend wieder zwei gestorben, so daß sich die Gesamtzahl nunmehr auf 57 erhöht hat. —

Nachterstedter Mord noch ungeklärt

Der Mord an dem Direktor Kramer in Nachterstedt ist nach wie vor in Dunkel gehüllt. Bisher ist es nicht gelungen, den verhafteten Koch der Tat zu überführen oder zu einem Geständnis zu bewegen.

Um die Täterschaft Kochs nachzuweisen, ist von großer Wichtigkeit, Zeugen ausfindig zu machen, die ihn an dem Mordabend gesehen haben. Vor allen Dingen muß festgestellt werden, wann Koch an dem Mordabend mit dem Rade zur Wohnung des Direktors Kramer gefahren ist und wann er zurückkehrte. —

Zugentgleisung in Italien

Wb. Rom, 14. Juli. Von dem Zuge Mailand-Chiasso, der kurz nach Mitternacht Mailand verließ, entgleisten in der Nähe von Comano die Lokomotive und drei Wagen.

Der Heizer erlitt schwere Verletzungen. Der Zugführer und vier Reisende wurden leicht verletzt. —

Das Flugblatt-Flugzeug abgestürzt

Das Flugzeug, das am vergangenen Freitag nachmittag Mailand überflogen und Flugblätter abgeworfen hat, in denen zum Sturz des faschistischen Regimes aufgefordert wurde, ist später im Gotthardgebiet abgestürzt. Es war ein französisches Flugzeug das von dem italienischen Emigranten Bassanesi gesteuert wurde.

Als der Flieger das Unglück kommen sah, sprang er aus 50 Meter Höhe ab. Er wurde schwer verletzt, aber noch lebend geborgen. Wie er angab, hat er von Mailand aus über den Simplon nach Paris zurückfliegen wollen und sich ins Gotthardgebiet verirrt.

Notizen

Schwere Straßenkämpfe in Bombay. Die letzten Straßenkämpfe in Bombay sind ernster gewesen als es die ersten amtlichen Nachrichten vermuten ließen. Die öffentlichen Plätze, auf denen sich die Demonstrationen bewegten und auf denen sich die Kämpfe abspielten, glichen wahren Schlachtfeldern. Allein in den Hospitälern haben 500 Verletzte Unterkunft gefunden. Von den indischen Organisationen wurde zum Protest für ganz Indien ein eintägiger Generalstreik ausgerufen. —

Prag an Briand. In der Antwort der tschechoslowakischen Regierung auf Briands Europa-Memorandum wird die Anregung Briands begrüßt und betont, daß seine Ideen durchaus der Friedenspolitik der Kleinen Entente entsprechen. Die tschechische Regierung wünsche, daß sich das Bestreben nach Schaffung einer europäischen Föderation im Rahmen und im Geiste des Völkerbundes bewegen und in voller Zusammenarbeit mit dem Völkerbund entwickeln möge. Mitglieder der neuen Föderation sollten sämtliche europäische Staaten unter voller Wahrung ihrer Gleichberechtigung und ihrer Souveränität werden. Diese Bestrebungen seien jedoch nur etappenweise durchzuführen. —

Verwaltungsratssitzung der Internationalen Bank. Der Verwaltungsrat der Bank für den Internationalen Zahlungsausgleich trat Montagvormittag in Basel unter dem Vorsitz des Präsidenten des Verwaltungsrates, Mac Garrah, zusammen. Die Hauptmitglieder des Verwaltungsrates, die Leiter der Notenbanken von Deutschland, England, Frankreich usw., nehmen an der Sitzung teil.

Einigung der Kuomintang. Wie Daily Telegraph aus Peking meldet, hat sich die Kuomintangpartei, die sich nach dem Tode ihres Begründers Dr. Sunyatsen im Jahre 1925 in zwei Richtungen gespalten hatte, wieder zusammengeschlossen. —

Der Ela-Schuh für den Herrn

10⁵⁰ **11⁵⁰**

Original-Goodyear-Welt

beste Rahmenarbeit, braun, Lack und schwarz Halbschuh

nur Breiter Weg 68 Ratswaageplatz

Auto-Fahrschule Zentr
Landwehrstr. 6. Tel. Norden 22041
Prospekt frei

Am Freitag, dem 11. Juli 1930, entriß uns der Tod meine liebe Frau, unsere herzensgute Mutter, Schwester, Schwiegermutter und Großmutter

Emma Höpfner
geb. Adam
im Alter von 67 Jahren.

In tiefer Trauer
Gust. Höpfner, für die Angehörigen
Magdeburg-S., Otto-Richter-Str. 11

Die Trauerfeier zur Einäscherung findet am Dienstag, dem 15. Juli 1930 nachmittags 1.30 Uhr, in der Kapelle des Westfriedhofs statt.
Kranzspenden dankend verbeten.

Nachruf!

Am 13. Juli starb plötzlich und unerwartet unser langjähriges Parteimitglied

Fritz Engler
im 55. Lebensjahre.

Als Gründer des Parteivereins hat er sich durch sein ruhiges, sachliches und aufrichtiges Wesen ein ewiges Andenken erworben.

Sozialdem. Partei, Ortsgruppe Meitzendorf

Danksagung.

Für die Beweise der Teilnahme beim Heimgang unseres lieben Entschlafenen sagen wir allen Verwandten unsern herzlichsten Dank. Auch der Firma Albert Trevenstedt & Co. sowie dem Gartenverein Bouquet-Grafeweg, den Bewohnern des Hauses Ebendorfer Straße 32 und dem Fabrikarbeiter-Verband Deutschlands. Besonderen Dank Herrn Pastor Ilding für die trostreichen Worte in der Kapelle u. am Grabe.

Die trauernden Hinterbliebenen
Emma Knick,
Alfred Böhme und Frau Friedel, geb. Knick, **nebst Kindern.**

Am Freitag, dem 11. Juli, verschied nach kurzem, aber schwerem Kampf infolge Kriegsverletzung mein lieber Mann, mein lieber Vater, Sohn, Schwiegersohn und Schwager

Hugo Bischoff
im Alter von 38 Jahren.

Magdeb.-Fermersleb., 11. Juli 1930.

Im Namen d. trauernd. Hinterbliebenen:
Minna Bischoff, geb. Schwedler, und Sohn Heinz.

Die Trauerfeier zur Einäscherung findet am Dienstag, dem 15. Juli, 16 Uhr, auf dem Westfriedhof statt.

Deutscher Metallarbeiter-Verband
Verwaltung Magdeburg.

Nachruf.

Am 11. d. M. starb unser Mitglied

Hugo Bischoff
Heizer, an Kriegsbeschädigung, 38 Jahre alt. — Ehre seinem Andenken!

Die Trauerfeier zur Einäscherung findet am Dienstag, dem 15. Juli 1930, nachmittags 4 Uhr in der Halle des Westfriedhofs statt.

Die Verwaltung.

Lest Zola

Die Romane des großen Kämpfers für soziale Gerechtigkeit

Lourdes, Rom, Paris — **Die drei Städte**
Fruchtbarkeit, Arbeit, Wahrheit — **Die Evangelien**

Die Rougon-Macquart

Das Glück der Familie Rougon
Die Jagdbeute
Der Bauch von Paris
Die Eroberung von Plassans
Die Sünde des Abbé Mouret
Seine Exzellenz Eugène Rougon
Die Schnapsbude
Ein Blatt der Liebe
Nana
Am häuslichen Herd
Das Paradies der Damen
Schwarzwurzel
Germinal
Das Werk
Reiner Erde
Der Traum
Die Bestie im Menschen
Geld
Zusammenbruch
Der Präsident

Jeder Band in Leinen gebunden . . jetzt nur noch Mk. **2.65**

Erhältlich in der
Buchhandlung Volksstimme
Magdeburg Breiter Weg Sternhof

Grundstücks- und Wohnungsmarkt

Werde zum 1. Oktober, an Alleinst. Frau im Beruf zum 15. Juli oder 1. August kl. 2-Zimmer-Wohnung bei **Herm. Cohn,** Schönebeck, B. 1 Eing. Freiter Straße. Besichtigung nach 6 Uhr.

Arbeitsmarkt

1 Lehrling

Sohn anständiger Eltern, mit guten Schulzeugnissen, für mein **Getreide- u. Kommissionsgeschäft** zum 1. Oktober 1930 gesucht. Angebote mit Lebenslauf an

S. Aufhuhn junior
Magdeb., Domstraße 2

Verkauf

Kaufen Sie noch eine

Gänsefedern

kaufen Sie diese bei mir angeboten. Spezialpreise Halbdaunen **5.50**, die besseren **6.75**.

Lieb, Johannes Straße 13
Ecke 3, Haltestelle Sternbrückenstraße

Photo-Artikel

zum außergewöhnlichen

Inventurpreis

anderer empfehlenswerter Artikel zur Verfügung.

Photo-Arnold

machen Kinder und Erwachsene aufgenommen

Photo-Franzke
Magdeb. Kreuzgasse 1b
Magdeb. Straße 34

Kaufe jeden Posten **Weißdorn** junge u. alte, auch Mutter weiße Blühne **Meyer,** Magdeburg, Alte Ulrichstraße 1. Mittwoch u. Sonnabend abgeben.

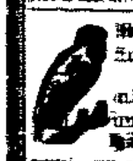

Heute Dienstag kaufe junge u. alte **Weißdorn** ohne Zwischenhändler, Zimmerstr. 10, alte Straße, zu hohen Preisen.

Bäuer, Lessingstr. 26.

Wirklich billiger!

bei Preßler, Buttergasse!

Meterradhosen	imprägniert, nur 5.50	4.25
Einzelne Jacketts	12.50	8.75
Arbeitsschürzen	nur	0.75
Fortschrittsarbeitshosen	nur	0.50
Windjacken	einzelne Ausnahmen	3.95
Sommerjacken, Übergangsjacken	nur	1.95 an
Arbeitshosen, Wetterhosen	nur	1.95 an
Knickebocker, Breeches, Hosen	nur	2.95 an

bei **Moritz Preßler jr.**
Buttergasse 6—7, am Alten Markt.

Amtliche Bekanntmachungen

Öffentliche Steuermahnung.

(Siehe Magdeburger Amtsblatt Nr. 28 vom 12. Juli 1930.)

Folgende im Steuerkalender für Juli cr. (Magdeburger Amtsblatt Nr. 28) näher erläuterten und am 15. d. M. fälligen **Steuern und Gebühren** nebst 10% Zuschlägen sind, soweit sie nicht vorher bezahlt worden sind, **zur Vermeidung der Zwangsvollstreckung** spätestens bis zum 19. Juli cr. an die städtische Steuerkasse zu entrichten:

1. **Gewerbesteuervorauszahlungen** nach der Steuerkarte für Juni 1930 für Betriebe, bei denen die Steuer vierteljährlich 200 RM. übersteigt.
2. **Grundvermögensteuer** (Gebäude- und Gewerbesteuer) für Juli 1930 sowie den fünfteiligen Betrag für Juni 1930.
3. **Lustbarkeitssteuer** für Juli 1930.
4. **Hundesteuer** für Juli 1930.
5. **Straßenreinigungsgebühren** für April bis Juni 1930.
6. **Grundsteuer** für Juli September 1930.

Magdeburg, den 8. Juli 1930.

Der Magistrat — Steuerverwaltung.

Es wird hiermit bekanntgemacht, daß die für den Monat Juli fälligen Steuern (Grundsteuer, Gewerbevorauszahlungen) bis zum 15. Juli d. J. an die städtische Steuerkasse abzuführen sind.

Bei verspäteter Zahlung werden die gesetzlichen Verzugszinsen und Mahngebühren erhoben.

Sarg, den 12. Juli 1930.

Der Magistrat.

Obstverpachtung.

Die diesjährige Hartobst- und Pflaumenernte soll am Donnerstag, den 17. Juli, abends 7 Uhr, im Gasthof „Anhalter Hof" öffentlich meistbietend verpachtet werden.

Bedingungen werden im Termin bekanntgegeben.

Großmühlingen, den 11. Juli 1930.

Der Gemeindevorsteher. Matthée.

Bis Ende August!
Anfertig. 1 Mantels, Anzugs od. Kostüms nur **43 ℳ** mit Zutaten. Ia Maßarbeit, tadellos passend. — **Große Auswahl** in **Stoffmustern Otto Fischer,** Gartenstdt. Reform, Heckenweg 8

Lest die Frauenwelt!

Der wahre Jakob

reich illustriert, 16 Seiten, Satire und Politik, **30 Pfennig**

Buchhandlung Volksstimme

Am 12. d. M. verstarb nach langem Leiden mein lieber Mann, unser guter Vater, der Maschinensetzer

Karl Radden

im Alter von 49 Jahren.

Magdeburg, den 14. Juli 1930.

In tiefer Trauer
Emmi Radden u. Kinder.

Die Trauerfeier zur Einäscherung findet am 16. Juli, 1.30 Uhr, in der Kapelle des Westfriedhofes statt.

Um Kommen zu vermeiden meiner alten Kunden und Freunden zur Kenntnisnahme, daß ich mir meinen

kleinen Kiosk

gar nichts mehr zu tun habe.

Theater Kraft, Sudenburg.

Am Sonnabend, dem 12. Juli, starb nach langem, qualvollem Leiden unser lieber Mitarbeiter, der Maschinensetzer

Karl Radden

im 50. Lebensjahre.

Mit ihm ist der Besten einer, als Kollege sowohl wie als Parteigenosse, dahingegangen. Sein stetes Pflichtbewußtsein und sein aufrechter Charakter sichern ihm bei uns ein bleibendes Andenken.

Geschäftsleitung und Personal der Firma W. Pfannkuch & Co., Magdeburg
Verlag der Volksstimme

Kleine Anzeigen
für unsere
Volksstimme
werden angenommen

Magdeburg-Altstadt:
Geschäftsstelle der „Volksstimme", Breite Straße 8

Magdeburg-Buckau:
Karl Müller, Spezereigeschäft, Bernburger Straße 30

Magdeburg-Cracau:
Otto Eberding, Spezereigeschäft, Salbkeiner Straße 41b

Magdeburg-Neustadt:
Karl Koppelmann, Spezereigeschäft, Olvedter Straße 107
Richard Körner, Große Straße 31, I.

Magdeburg-Wilhelmstadt:
A. Graf, Annastraße 1a.

Ferien! — Auch so ein Kapitel!

Wer kann noch verreisen? Das liebe Geld! Aber die Preise sind herunter, das Essen schmeckt nicht mehr, früh ist man nie zufrieden, die Verdauung ist auch nicht in Ordnung, — man mußte so dringend mal hin für sich nur. Aber woher nehmen? Es geht auch ohne Reise! Gönnen Sie Ihrem Körper Ruhe, schonen Sie sich Bewegung in frischer Luft und — trinken Sie jeden Tag „Kissinger Schmerzlos"! Das macht die Nerven, reinigt und verjüngt das Blut, macht Appetit, regt den Stoffwechsel an, regelt die Verdauung,

kurzum erfüllt auf solche Weise
die neuen Erholungsreise!

Generalvertretung: Walter Knaack, Zentralapothekenverwaltung, Magdeburg, Jakobstraße 32/33. In Flaschen zu beziehen durch jede Buchhandlung und in durch Plakate kenntlichen Geschäften.

Hermann Tuch
Pianohaus
[illegible]

Max Tuch
Jetzt: Otto-von-Guericke-Straße 26/28, I.
neben Wolpertstelle.

Fußboden-Lackfarbe!
[illegible]
2-Pfund-Büchse 1.60 Mk.
Cramers Tapetenhaus, A. Hümmerich 1

Bis Ende August!
Anfertig. 1 Mantels, Anzugs od. Kostüms nur **43 ℳ** mit Zutaten. Ia Maßarbeit, tadellos passend. — **Große Auswahl** in **Stoffmustern Otto Fischer,** Gartenstdt. Reform, Heckenweg 8

Am 14. d. M., 1 Uhr, verschied unerwartet mein guter Mann, der

Kontrolleur des Konsum-Vereins Magdeburg u. Umg.

Max Pfefferkorn

Im Namen der trauernden Hinterbliebenen
Frau Lina Pfefferkorn

Die Beerdigung findet am Donnerstag, dem 17. Juli, nachmittags 3 Uhr, von der Hauptkapelle des Westfriedhofs aus statt.

1. Kreisfest der Turner-Kinder

4000 Kinder im Festzug, 3000 turnen Freiübungen, 1800 Wettkämpfer – Prachtvolle Feier in der Stadthalle

Rechts:
Diesdorfer Kinder marschieren zu ihrem Wettkampf
Links:
Der Festzug auf der Schönebecker Straße

Festgruß

Zum erstenmal in unserm Lande,
winkt euch ein Fest gar herrlich, schön und groß,
euch, die umschlingen Bruderbande,
soll dieses Fest vereinigt sehn.
Wohlauf, wohlan! Ins Ganze fügt euch ein,
es soll ein Fest des ganzen Kreises sein.

Und nun herbei, ihr Turn- und Sportgenossen,
vernehmt den Ruf und schreitet kühn zur Tat,
schafft frohen Mutes, rüstet unverdrossen,
damit zur Ernte reift des Festes goldne Saat.
Wohlauf, wohlan! Das Höchste laßt uns wagen,
heran, heran zu frohen Festestagen.

Seid ihr bereit, dann nehmet zum Geleite
ein offenes Herz, das frohe Menschen schafft,
und aus des Himmels lichter Weite,
den Sonnenglanz, du freie Turnerschaft.
Wohlauf, wohlan! Am festesfrohen Werke,
zeig hohes Können, deine Kraft und Stärke.

Schon sich die Hände fleißig regen,
in Magdeburg an dem Elbestrand.
Schon sich die Herzen froh bewegen
und weithin klinge es ins Land:
Seid uns willkommen, liebe Gäste,
in Magdeburg zu dem Kinderfeste!

Sie rollen an

Stolz sind die Arbeitervortler, daß sie solche Kinder haben, wie sie zum 1. Kreiskinderfest am Sonnabend und Sonntag in Magdeburg waren. 4000 Jungens und Mädels aus dem Gebiet von Sachsen-Anhalt und Braunschweig kamen nach Magdeburg geeilt, um zusammen ein großes Turn- und Sportfest zu erleben. Am Sonnabendvormittag marschierten sie vom Bahnhof in die Arbeitervororte, um dort ihre Quartiere zu beziehen. Schien es erst, als sollten kaum alle Kinder in Privatquartier unterkommen, so stellte sich bald heraus, daß noch manche Quartiere zu haben waren, weil die Magdeburger Mütter, ohne sich vorher gemeldet zu haben, einfach die Kinder zu sich nahmen. Ueberall gab es lachende Gesichter, gute Bewirtungen und kleine hungrige Kindermäuler.

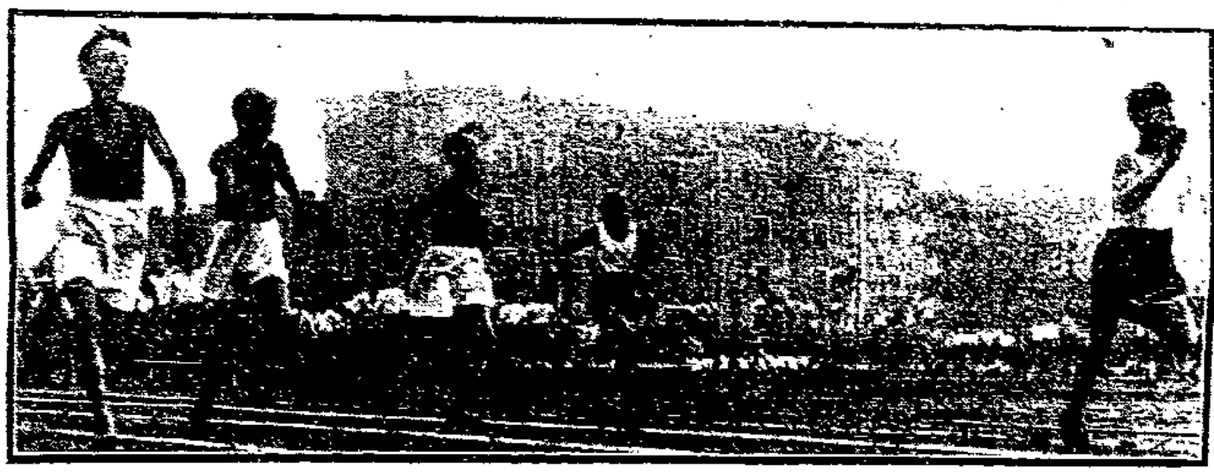

Im 60-Meter-Lauf

Bald kribbelte es in den Stadtteilen nur so von Kindern, auch die Einheimischen waren mit angesteckt und schnell hatten sich die Freunde untereinander gefunden.

Mittags setzte ein Strom nach Buckau zum Sportplatz Fort I ein. Dort begannen die Wettkämpfe. Ihre Durchführung war fürwahr keine Kleinigkeit. Man mußte immer wieder die Kinderturnwarte und all die Helfer bewundern, mit welcher Geduld und Liebe sie sich mit ihren Schützlingen beschäftigten. 1800 Knaben und Mädchen beteiligten sich am leichtathletischen Dreikampf. Das bedeutete eine Riesenaufgabe für den Kampfrichterapparat, für den Berechnungsausschuß und für den Ordnerdienst. Aber in einer Geschwindigkeit und bei guter Disziplin der Kinder wurde diese Riesenaufgabe ohne Störung bewältigt. Daneben stritten noch 500 Kinder im Gerätewettkampf um die Siegerplätze. Das war ein Schwingen und Springen der Riegen an den einzelnen Geräten, daß es nur so eine Lust war. Stafettenmannschaften hatten sich 60 eingefunden. Man wurde nicht müde, immer und immer wieder auf diese lustige, frohe, kraftstrotzende Kinderschar zu schauen, wie sie mit nie erlahmendem Eifer von einer Uebung zur andern stürmte.

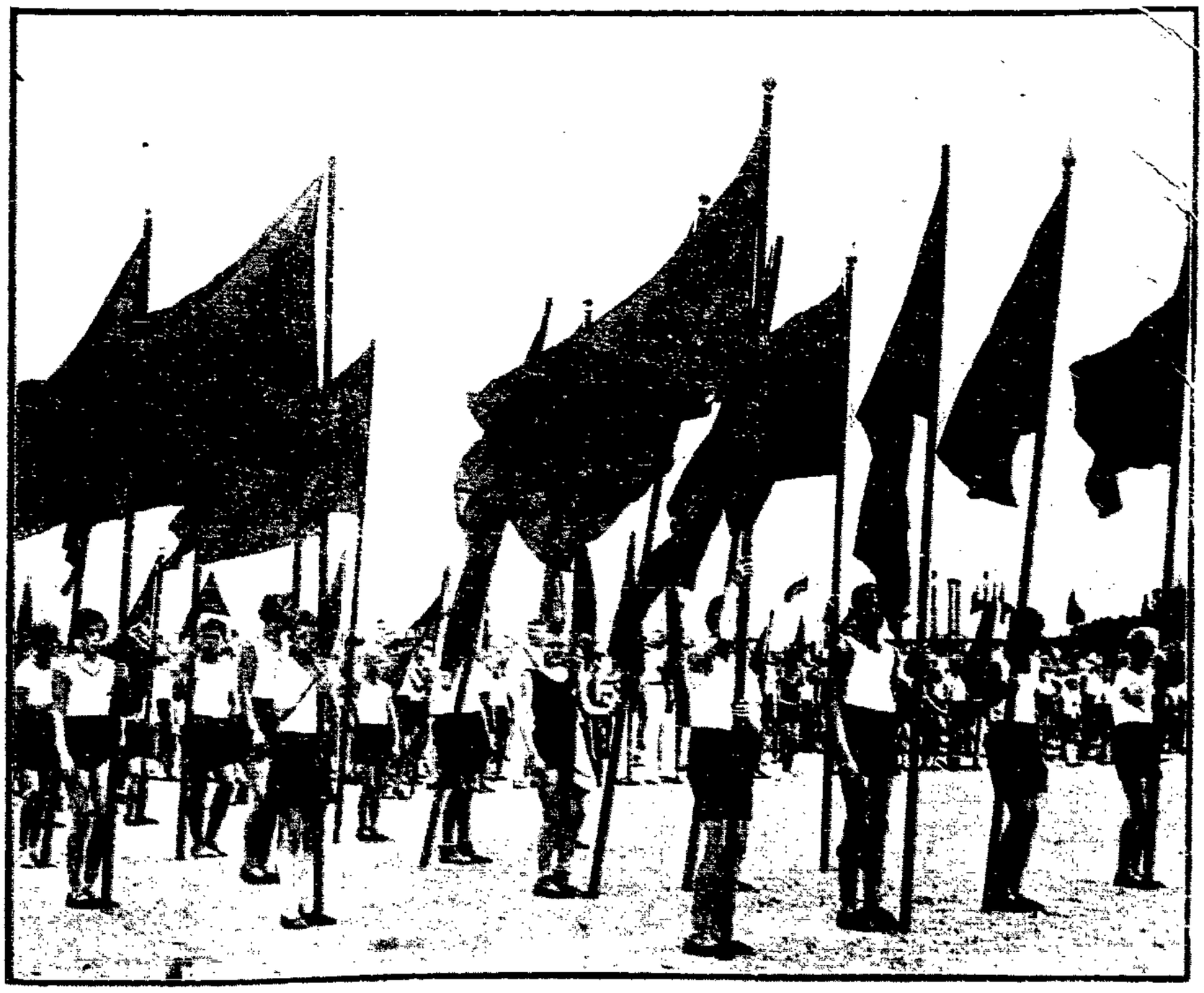

Kinderhort mit ihren Zöglingen

In der Stadthalle

Um 18 Uhr formierten sich dann alle zu einem herrlichen Zuge. Mit Musik und Gesang marschierte die Kinderschar zur Stadthalle. Im Nu hatten sie den gewaltigen Raum mit Beschlag belegt und bis auf den letzten Platz gefüllt. Was hat die Magdeburger Stadthalle nicht schon alles für Gäste beherbergt. Eine solche Anzahl Kinder hat sie aber noch nicht in ihren Mauern gesehen. Viele hohe Gäste aus der Regierung, der Stadtverwaltung und befreundeten Verbänden hatten sich eingefunden, die Kinder zu begrüßen. Genosse Seifert (Leipzig) als Vertreter des Bundesvorstandes verstand es so recht in seiner Festrede, die Kinderherzen zu erobern. Mit einem „Juchhe!" und einem „Frei Heil!" begann er, feierte die herrliche Freiheit der Ferienzeit und mahnte die Mütter, ihre Kinder, und vor allen Dingen auch die Mädel in Licht, Luft und Sonne hinauszuschicken. Die Kinder des 2. Kreises pries er als sehr artig, weil selbst Petrus ihnen gutes Wetter geschickt hatte, wo es doch zu gleicher Zeit in Leipzig stark geregnet hatte. Auch der Oberpräsident Dr. Falck richtete freundliche Worte an die Kinder. Im Namen des Magdeburger Bezirks begrüßte der altbekannte Kinderturnwart, Genosse Hobusch, die Schar der Kleinen. Flick, Flock und Flaum, die Zwerge der Magdeburger Arbeiterkinder, hatten ihre Kindergeitung wieder mit herrlichen Versen versehen, geschickt. Dazu gaben sie noch rote und schwarzvergoldene Papierfähnchen mit der Aufschrift „Volksstimme", welche die Kinder recht erfreuten.

Die gesamte Feier in der Stadthalle nahm einen erhebenden Verlauf. Der Vorspruch, von Magdeburg-Neustadter Mädchen im Sprechchor dargeboten, schaffte gute Verbindung zwischen den Kindern und den Erwachsenen. Die Arbeiter-Mandolinisten hatten sich mit einem großen Orchester als Vorführende eingefunden. Ihre Kunst war so die richtige für die Kinder. Nicht endenwollender Beifall wurde ihnen zuteil. Aber auch den Großen, als man den Sachverständigen bei dieses Orchester recht viel, und es konnte nur zu wünschen, die Spielerschar recht bald einmal in einem eigenen Konzert zu hören. Die Magdeburger Kleinkinder aus [illegible]

Braunschweiger „Größern" vertraten das Fach in einer Art und Weise, die hohe Begeisterung erweckte, aber auch zeigte, daß in den Kinderabteilungen des Arbeiter-Turn- und Sportbundes gründliche und durchgreifende Erziehungsarbeit geleistet wird. Mit einem Auftreten der Spielleute und dem Schlußgesang „Wann wir schreiten" wurde die Feier beendet.

Dieser Abend in der Stadthalle war für unsre Kinder ein überwältigendes Erlebnis. Wie die Mäuschen saßen sie, als die Orgeltöne durch den Raum brausten. Man muß sich vorstellen, daß viele aus ganz kleinen ländlichen Verhältnissen kommen. Ihr größter Raum, den sie bisher gesehen haben, ist die ärmliche Stube der Dorfschule. Unvergessen wird ihnen der Abend bleiben und Vater und Mutter werden sie viel davon zu berichten haben.

Schnell ging es dann heim in die Quartiere, denn

am Sonntag

morgens um 8 Uhr hieß es auf Fort 1 zu neuem löblichem Tun bereit sein. Und sie waren bereit. Trotz des unfreundlichen Wetters begannen die Kämpfe wieder pünktlich.

Als aber gar am Mittag die Sonne schien und das Sammeln zum Festzug begann, rückte der Höhepunkt des Tages heran. Von allen Seiten kamen sie zum Sportplatz am Franke-Jugendheim marschiert, Kinder, Kinder, immer wieder Kinder. Rote Wimpel, rote Sturmfahnen wehten ihren Trupps voran. In mustergültiger Ordnung zogen sie dann die Schönebecker Straße hinauf. Die Magdeburger Einwohnerschaft ließ es sich nicht nehmen, an den Straßen Spalier zu bilden. Mit einem Selbstbewußtsein marschierten die Kinder, mit einer Freude über ihre große Zahl, schienen sie unbesiegbar zu sein. Fürwahr, eine Organisation, die 4000 solcher Kinder vereinen kann und die soviel Helfer hat, daß sie ein solches Fest ohne jede Störung abwickeln kann, darf wohl sagen, daß ihre Arbeit für die Arbeiterbewegung eine hohe Bedeutung hat.

Auf dem Festplatz vertrieben einstweilen den Wartenden zwei Handballmannschaften die Zeit. Man war erstaunt über das Können, das die kleinen Handballspieler schon entwickelten. Fangen, Laufen mit dem Balle, gutes Schießen und auch ein annehmbares Stellungsspiel wurden gezeigt. Die kleinen Torhüter bezeugten, daß sie Mut hatten. Im schneidigen Hechtsprung warfen sie sich nach dem Balle.

Der Aufmarsch zu den

Freiübungen

und die Freiübungen selbst waren ein Glanzstück einer turnerischen Leistung. Ihre Wirkung hält Stand mit Vergleichen von den großen Bundesfesten in Leipzig und Nürnberg. Der Platz war zu klein für diese 3000 Freiübungsturner. Wenn sie noch einmal soviel Platz zur Verfügung gehabt hätten, dann wären die Vorführungen noch schöner zur Geltung gekommen. Ganz wie die Großen zogen sie auf, ausgerichtet wie an der Schnur, trugen sie ihre Fahnen voran; ach, was waren da für kleine Fahnenträger dabei. Manchmal fiel es ihnen wirklich schwer, neben den größern Schritt zu halten, aber ihre Richtung hat gestimmt. Musik und Bewegungen ergänzten sich bei den Vorführungen vorzüglich, so daß die Leiter und alle Kinder zu dieser Glanzleistung herzlich zu beglückwünschen sind. Es gab nur strahlende Gesichter, und das will bei dem frischen Turnervolk wirklich etwas heißen.

Vor den Uebungen sprach Kreisvertreter Dorn zu den Kindern. Er erinnerte sie an ihre heutige Freiheit und schilderte, wie es früher den Arbeitersportlern verboten war, sich mit den Kindern zu beschäftigen. Er ermahnte alle, treu zum Bunde zu stehen und sich jederzeit am Bundesleben zu beteiligen.

Den Freiübungen folgten noch einmal Tanzvorführungen, bei denen die Mädchen durch ihre bunten Dirndlkleider das Bild recht lebhaft gestalteten. In den Endkämpfen der Läufe und im Fußballspiel wurde noch einmal heiß gekämpft, dann leerte sich mit dem hereinbrechenden Abend langsam der Platz.

Resultate:

Volkstümlicher Dreikampf:

Knaben 12 bis 14 Jahre: 1. Blume (Freier Turner Buckau-Fermersleben) 289 Punkte, 2. W. Hoje (Fichte Sudenburg) 272 Pt., 3. H. Plur (Freie Turner Braunschweig) 268 Pt., 4. W. Behrdorf (Freie Turner Cracau) 265 Pt., 5. Grupe (Fichte Sudenburg) 254 Pt. — Knaben 10 bis 12 Jahre: 1. Tockhorn (Stendal) 247 Pt., 2. Borhorn (Fichte Magdeburg-Buckau) 239 Pt., 3. Jäger (Diesdorf) 231 Pt., 4. Röthcke (Schöningen) 226 Pt., 5. Schade (Fichte Sudenburg) 224 Pt.

Mädchen 10 bis 12 Jahre: 1. Wirth (Fichte Sudenburg) 209 Pt., 2. Vogel (Germania Neue-Neustadt) 203 Pt., 3. Stegelitz (Diesdorf) 202 Pt., 4. Blum (Adler) 198 Pt., 4. Nelle (Fichte Sudenburg) 196 Pt., 5. Conrad (Buckau) 194 Pt., 5. Röder (Schöningen) 194 Pt. — Mädchen 12 bis 14 Jahre: 1. Rad (Wiedelah) 222 Pt., 2. Bumm (Neustadt) 217 Pt., 3. Rudolf (Sudenburg) 215 Pt., 4. Seeler (Ottersleben) 208 Pt., 4. Wrende (Freie Turner Braunschweig) 208 Pt., 5. Gerlach (Bernburg) 204 Pt.

66-Meter-Lauf.

Knaben aller Jahrgänge: 1. Brinkmann (Gr. 2. Cracau) 8,4 Sek., 2. Birth (Braunschweig) 8,6 Sek., 3. Schulz (Sudenburg) 8,8 Sek., 4. Tolkien (Cracau) 9,2 Sek., 5. Brandes (Cracau) 9,3 Sek.

Mädchen aller Jahrgänge: 1. Krause (Braunschweig) 8,7 Sek., 2. Bormann (Bernburg) 9,4 Sek., 3. Spät (Schönebeck) 9,9 Sek., 4. Sieber (Wedel) 10 Sek., 5. Stolze (Braunschweig) 10 Sek.

Kugelstoßen.

Mädchen: 1. Schöningen 8,4 Sek., 2. Neue Neustadt 9,2 Sek., 3. Sudenburg 9,2 Sek., 4. Cracau 9,6 Sek., 5. Bernburg 10 Sekunden.

Knaben: 1. Sudenburg 12,7 Sek., 2. Stendal 14,3 Sek., 3. Cracau 14,5 Sek., 4. Alte Neustadt 15,4 Sek., 5. Diesdorf 15,2 Sekunden.

Gerätе-Mehrkampfmarke.

Mädchen: 1. Fichte Alte Neustadt 1623 Punkte, 2. Fichte Buckau 1595 Pt., 3. Freie Turnerschaft Braunschweig 1572 Pt., 4. Freie Turnerschaft Salzelmen 1539 Pt., 5. Freie Turnerschaft Stendal 1519 Pt.

Knaben: 1. Freie Turnerschaft Braunschweig 1565 Punkte, 2. Germania Turner Burg 1429 Pt., 3. Freie Turner Ottersleben 1425 Pt., 4. Freie Turner Wolmirsleben 1391 Pt., 5. Freie Turner Biederitz 1375 Pt.

Die Fußballspiele.

An den Fußballwettkämpfen waren 14 Mannschaften an. Es wurden in einem Turnier. In der ersten Runde siegten Germania 07 Magdeburg gegen Germania 3:0, Wanzleben Schönebeck gegen Sportvereinigung 2:1, Olvenstedt gegen Magdeburger Ballspielklub 2:0, Turner Burg gegen Ottersleben 7:1, Felgeleben gegen Klein-Santersleben 5:1, Turner Braunschweig gegen Germania Braunschweig 3:2. In der zweiten Runde siegten die Sieger der ersten unentschiedenen Spiele Germania 07 gegen Wanzleben Schönebeck 5:0, Olvenstedt gegen Turner Burg 4:0, Felgeleben gegen Braunschweig 3:0. In der dritten Runde siegten sich schließlich die Sieger der zweiten Runde Turner Burg gegen Germania Braunschweig 2:3. Sieger Germania 07 gegen Turner Braunschweig 3:2. Das Endspiel gewann Germania 07 und Germania Braunschweig unterlag 3:1.

Ergebnisse der Handballspiele.

Turnerbund Buckau gegen Germania Braunschweig 4:5, Freie Turner gegen Wanzleben 1:1, Germania Braunschweig I gegen Fichte Sudenburg I 4:5, Germania Braunschweig II gegen Fichte Sudenburg I 0:4, Diesdorf bei Halle gegen Wolmirsleben 1:1, Ottersleben gegen Diesdorf 1:2, Alte-Neustadt gegen Germania Neustadt 8:5, Alte Neustadt gegen Fichte Sudenburg 0:5, Diesdorf gegen Neustadt 1:1, Fichte Sudenburg gegen Germania Magdeburg 2:1, Braunschweig gegen Germania Braunschweig 2:1.

Die Wasserballspiele.

Nach einer Spielunterbrechung in der Sommerfrische Sudenburg wurde das Wasserballspiel wieder aufgenommen. Es wurden 2 Spiele ausgetragen und zwar 5 Minuten Spielzeit. Es ist die Kleinen nicht mehr, auch hier eine Pause zu setzen.

Resultate:

Wettbewerb Sudenburg: Mädchen 20—22 Jahre: 1. Anna Kaufmann (Sudenburg) 0,5 Min., 2. Frau Michaelis 0,6 Min., 3. Frau Sommerschuh 1 Min., 4. Gertrud Hartmann 1 Min. 10-Meter-Schwimmen, Mädchen 12—14 Jahre: 1. Ursula Sommerschuh 10,2 Min., 2. Gertrud Bartmann 10,3 Min., 3. Erna Sommerschuh 11,5 Min., 4. Anna Sommerschuh 11,6 Min. 20-Meter-Schwimmen, Knaben 14—18 Jahre: 1. Gerhard Sommerschuh 0,35 Min., 2. Hans Kaminski 0,42 Min., 3. Erich Kaufmann 0,45 Min., 4. Werner Sommerschuh 0,5 Min. 40-Meter-Schwimmen, Knaben 12—14 Jahre: 1. Heinz Wunder 0,45 Min., 2. Bernh. Sommerschuh 0,50 Min., 3. Erich Sommerschuh 0,54 Min., 4. Manfred Sommerschuh 0,55 Min. 50-Meter-Kraulschwimmen, Herren: 1. Sommerschuh 0,45 Min., 2. Sommerschuh Sohn 0,5 Min., 3. Kaufmann 0,55 Min., 4. Sommerschuh 0,55 Min.

Wettkämpfe der Handballspieler.

Turnerbund Buckau gegen Germania Sommerschuhen 4:5, Freie Turner gegen Wanzleben 1:1, Germania Braunschweig I gegen Fichte Sudenburg I 4:5, Germania Braunschweig II gegen Fichte Sudenburg I 0:4, Diesdorf bei Halle gegen Wolmirsleben 1:1, Ottersleben gegen Diesdorf 1:2, Alte-Neustadt gegen Germania Neustadt 8:5, Alte Neustadt gegen Fichte Sudenburg 0:5, Diesdorf gegen Neustadt 1:1, Fichte Sudenburg gegen Germania Magdeburg 2:1, Braunschweig gegen Germania Braunschweig 2:1. Sieger Germania 07 gegen Turner Braunschweig 3:2. Das Endspiel gewann Germania 07 und Germania Braunschweig unterlag 3:1.

Ergebnisse der Handballspiele.

Turnerbund Buckau gegen Germania Sommerschuhen 4:5, Freie Turner gegen Wanzleben 1:1, Germania Braunschweig I gegen Fichte Sudenburg I 4:5, Germania Braunschweig II gegen Fichte Sudenburg I 0:4, Diesdorf bei Halle gegen Wolmirsleben 1:1, Ottersleben gegen Diesdorf 1:2, Alte-Neustadt gegen Germania Neustadt 8:5, Alte Neustadt gegen Fichte Sudenburg 0:5, Diesdorf gegen Neustadt 1:1, Fichte Sudenburg gegen Germania Magdeburg 2:1, Braunschweig gegen Germania Braunschweig 2:1.

Fußballspiele: Alte Neustadt gegen Neustadt 3:1 (1:1). Fermersleben gegen Ottersleben 3:0 (1:0). Fermersleben II gegen Völpke II 1:1 (0:0).

Ausklang

Heute Montag besichtigen die Kinder noch die Sehenswürdigkeiten der Stadt, dann wandern die einen noch einige Tage weiter, und die andern kehren wieder nach Hause. Manche Mutter wird froh sein, ihren Liebling heil wieder zu haben. War doch das Kreiskinderfest für viele Familien der Grund der ersten Trennung. Ihr Kümmern können aber unbesorgt sein. Die großen Turner bringen ihre kleinen Turner wieder frisch und munter nach Hause.

Das Fest ist aus. Ueberall gibt es nur eine Meinung: das erste Kreiskinderfest ist gelungen. Eine reiche Ernte wird von ihm ausgehen. Die Kinder haben gefühlt, haben miterlebt, welcher schönen, großen Organisation sie angehören. Sie werden treu zu ihr stehen und gute Kämpfer für die Bewegung werden. Eine neue Frage haben sie wieder an ihren Führer so vielen: Wann ist das nächste Kreiskinderfest?

Die Arbeitersportler danken

Das prächtig verlaufene Kreisfest der Arbeitersportler ist vorüber. Groß war die Zahl der marschierenden Kinder. Trotz schwerster Wirtschaftslage machten es viele Eltern möglich, ihre Kinder nach Magdeburg zu schicken.

Die Arbeit der vielen Führer hat gute Früchte getragen. Fleißig haben die Kinder in den Vereinen geübt und auch gelernt. Besonderen Dank haben wir aber den Magdeburger Funktionären zu erstatten, die sich tatkräftig in den Dienst der Sache stellten. Das gelungene Fest ist Dank für alle Mühe und aufopfernde Arbeit.

Die Magdeburger Bevölkerung ist aber auch nicht untätig gewesen. Die vielen Privatquartiere sind uns Beweis, daß auch die Bevölkerung zur Sache fand. Aus den Quartieren konnten uns die Kinder nur Gutes berichten. Wir danken all denen, die sich in den Dienst des Festes stellten und dafür sorgten, daß das erste Kreis-Kinderfest der Arbeitersportler ein voller Erfolg wurde.

Besonderen Dank den Magdeburger Spielleuten, die sich recht oft bei der Veranstaltung zeigten. Mit seltener Frische jagten sie uns zu den Umzügen die Märsche.

Möchten die Tage des ersten Kreis-Kinderfestes bei allen in bester Erinnerung bleiben. Die Kinder möchten sich aber weiter so aktiv bei allen Veranstaltungen zeigen.

E. Hebn, Kindermitarbeiter des 2. Kreises.

Kreisfest der Athleten

Die allgemein befriedigende Veranstaltung des 2. Kreises nahm einen guten Verlauf. Wenn man einen Ort als schwierig zu bezeichnen für die Arbeiter-Sportbewegung nennen will, so ist dies Stendal. Die erste geschlossene Umfahrt in nur einem Drittel des Gebietsumfangs bedeutet dieses. Aber ungeachtet dessen sind wir wieder einen guten Schritt dem Ziele näher gekommen, durch das unermüdliche Tätigkeit des mit uns sympathisierenden Bürgermeisters. Wenn die Beteiligung der Sportler nicht die Zahl erreichte, die gewünscht war, so entschuldigen das die außerordentlich schlechten Wirtschaftsverhältnisse in allen Gebieten des Kreises.

Den Organisatoren für die kurz am Wettkampf erschienenen Sportler sei gedankt für die gastliche Aufnahme.

Den Abschluß am Vormittag der Veranstaltung gaben die Ausführungen von Berlin, Dessau, Halberstadt und Magdeburg. Der Beifall zu jeder gezeigten Gruppe bewies, daß auch diese Sache in Stendal Anhänger gewonnen hat.

Der Zeitgang mit einer Beteiligung von 300 Sportlern im Tanz, nun, wie immer, der Hauptanziehungspunkt des ganzen Tages, wie auch die beste Reklame. Der Arbeiter-Radfahrbund sorgte durch seine Kapelle für reichliche Verbreitung der heiteren aber schwierigen Vorführungen des Kreisleiters auf dem Markt. Das Zusammenspiel der Jungen Turner unterstützte reichlich den musikalischen Umzug.

Ergebnisse der Wettkämpfe. Leichtathletik: Dreikampf, 200-Meter-Lauf, Kugelstoßen und Schlagwurf. Schüler bis 12 Jahre: 1. Fichte Magdeburg-Sudenburg 282 Punkte, 2. Arbeiterjugend 276 Punkte, Schüler bis 14 Jahre: 1. Wolmirsleben Freie Turnerschaft 254 Punkte, 2. Fichte Sudenburg 242 Pkt. Jugend bis 18 Jahre: 1. Sp. Verein Neue Neustadt 192 Punkte, 2. Junge Neue Neustadt 161 Punkte. Jugend bis 18 Jahre: 1. Turner Stendal 277 Punkte, 2. Cracau Sudenburg 213 Punkte. A-Klasse: 1. Wiedelah Turner Stendal 315 Punkte, 2. Wolmirsleben Turner Stendal 291 Punkte. B-Klasse: 1. Sommerschuh Sudenburg 291 Punkte, 2. Fichte Sudenburg 222 Punkte.

Gemischtchoren: Sudenburg. Mannschaftsmehrkampf: Gerätemehrkampf 273 Punkte, Turnmehrkampf: Springer 290 Punkte, Fechtmehrkampf: 1. Punkte (Sudenburg 32 Punkte, 2. Wolmirsleben Stendal 31 Punkte, Freiübungen: Bundesfest (Sudenburg 35,5 Punkte, Mannschaftsmehrkampf: 1. Sudenburg 35,5 Punkte, 2. Sommerschuh (Sudenburg 35,5 Punkte, Einzelmehrkampf: 1. Ursula (Sudenburg 44 Punkte, 2. Kreiser (Sudenburg 41 Punkte, Schwergewichtler: Bartel (Sudenburg 63 Punkte, Mittelgewichtler: G. Müller (Freie Turnerschaft 59 Punkte, Mittelgewichtler: 1. Sudenburg 141,5 Punkte, 2. Buckau 118,5 Punkte.

Ringkampf. Jugend bis 110 Pfund Körpergewicht: Fricke (Brandenburg); Jugend bis 120 Pfund: 1. Hunger (Bernburg), 2. Wiswede (Neue Neustadt); Jugend über 120 Pfund: 1. Balzer (Neue Neustadt), 2. Hätzel (Seehausen); Fliegengewicht: 1. Meyer (Wittenburge), 2. Gabel (Wittenberge); Bantamgewicht: 1. Schulz (Wittenberge), 2. Kohn (Brandenburg); Federgewicht: 1. Friedrich (Bernburg 1911), 2. Klauschies (Stendal); Leichtgewicht: 1. Schulz (Güsten), 2. Scharabatka (Bernburg 1911); Mittelgewicht: Holzke (Brandenburg); Halbschwergewicht: Fischer (Brandenburg); Schwergewicht: Meier (Wittenberge); Schüler bis 80 Pfund Körpergewicht: Schrader (Südost); bis 90 Pfund: Waldmann (Neue Neustadt); bis 100 Pfund: Bischoff (Südost); bis 110 Pfund: Kelle (Südost).

Boxen. Schüler I: Heinecke (Olvenstedt) gegen Stange (Staßfurt) unentschieden. Schüler II: Siebert (Staßfurt) gegen Rosomkiewitz (Staßfurt). Sieger Rosomkiewitz. Jugendklasse, Papiergewicht: Preisicke (Staßfurt), Fliegengewicht: Bormann (Adler 98), Bantamgewicht: Hunger (Bernburg 1911), Federgewicht: 1. Knochenhauer (Adler 98), 2. Rückriem (Bernburg 1911), Leichtgewicht: Schulz (Adler 98), Weltergewicht: Berghoff (Stendal), Mittelgewicht: Sperling (Halberstadt), Halbschwergewicht: Otto (Staßfurt). Anfängerklasse, Bantamgewicht: Dippmann (Staßfurt), Federgewicht: Rothardt (Groß-Ottersleben), Leichtgewicht: Kriemitz (Genthin), Mittelgewicht: Winkler II (Bernburg 1911). Reguläre Klasse, Fliegengewicht: Stange (Staßfurt), Bantamgewicht: Preisicke (Staßfurt), Federgewicht: Müller (Adler 98), Leichtgewicht: Schulz (Staßfurt), Weltergewicht: 1. Oertel (Staßfurt), 2. Amelang (Bernburg 1911), Halbschwergewicht: Beyeler (Staßfurt). —

Wenig aber gute Fußballspiele

In Buckau herrscht Freude. Der Magdeburger Ballspielklub schlug den Burger Sportklub. Dabei hatte er nur zehn Mann zur Stelle. Auch die Burger Germania konnte keinen Sieg gegen Benneckenbeck feiern, sie unterlag vielmehr 2:3. Auch der Spitzenreiter Wacker-Friesen Neuhaldensleben hatte einen schlechten Sonntag. Er ließ sich von Jahn Groß-Ottersleben 2:1 schlagen, dagegen zeigte sich der VfB. nach einer gründlichen Umstellung seiner Mannschaft wieder einmal mit ansprechenden Leistungen. Er blieb über Fortuna Barleben 5:3 Sieger. Weitstoß Schönebeck spielte am Sonnabend gegen Wacker Förderstedt 5:0 und am Sonntag gegen Olympia Dessau 6:5. Sturm 07 weilte in Aschersleben und schlug dort Britannia 3:2. —

Einige Handballspiele

Der Neuling der A-Klasse, Irxleben, versuchte sein erstes Spiel gegen Hohendodeleben. Es bekam ihm aber schlecht; denn er mußte sich 8:2 geschlagen bekennen. Olvenstedt brachte Diesdorf eine empfindliche 6:1-Niederlage bei. 6:0 kämpfte Eintracht Gutenswegen gegen die Freien Turner Bornstedt. Eine Niederlage mußte Hohendodeleben mit 4:3 Toren von Ochtmersleben einstecken. Die Freien Turner Schönebeck spielten in Dessau gegen Fichte 5:3. —

Radfahrerfest in Olvenstedt

28. Stiftungsfest der Arbeiter-Rad- und Kraftfahrer.

Von allen Seiten kamen die Ortsgruppen herbeigeströmt. Nachmittags bewegte sich ein großer Umzug durch Olvenstedt. Die Motorradfahrer fuhren mit geschmückten Rädern und Motorwagen. Dann folgten die Radfahrer mit ihren Bannern auf Saalmaschinen und Straßenmaschinen.

Bezirksleiter Peterling hielt die Festansprache. Dabei wurden die Jubilare geehrt.

Die Ortsgruppe besitzt allein 20 Saalmaschinen, 8 Einräder, 2 Eisenräder. Um den schönen Radsport auszuüben, haben sich die Mitglieder in ihrer Freizeit im Garten des „Landhauses" eine Zementbahn geschaffen. Im Werbemonat Juni hatte der Verein allein 60 Neuaufnahmen zu verzeichnen, so daß die Ortsgruppe 360 Mitglieder zählt. Nach der Ansprache begannen im Garten die sportlichen Kämpfe.

Resultate:

Zweier-Radballspiel Olvenstedt gegen Neue Neustadt 0:0; Olvenstedt gegen Buckau 1:3. Zweier-Radballspiel Olvenstedt gegen Buckau Jugend 10:4; Neue Neustadt gegen Fermersleben Jugend 5:4; Olvenstedt I gegen Olvenstedt II 5:3; Buckau gegen Klein-Ottersleben 8:2; Olvenstedt gegen Neue Neustadt Jugend 4:1. Dreier-Radballspiel Olvenstedt gegen Salzelmen 2:1; Olvenstedt gegen Salzelmen Jugend 5:0; Olvenstedt gegen Klein-Ottersleben Jugend 6:5. Zweier-Radpolo Buckau gegen Althaldensleben 2:1; Altstadt gegen Neue Neustadt 7:3. —

Platz- und Sportheimweihe in Stendal

Am 2. und 3. August findet in Stendal die Platz- und Sportheimweihe der Freien Turnerschaft statt. Sie soll sich zu einem größern Sportfest gestalten. Die Ausschreibungen sind allen Vereinen zugegangen. Der Vereinsleitungen möchten so schnell als möglich die Meldungen abschicken an Otto Bollmann, Stendal, Uenstall 36. —

Wassersport

Von der Bezirksleitung der Magdeburger Wassersportler erhalten wir folgende Zuschrift:

In der Angelegenheit Schwimmer Neustadt tagte am Sonnabend, dem 5. Juli, unter Anwesenheit des Bezirkssportenleiters eine Generalversammlung. In der sehr lebhaften Aussprache wurde die Maßnahme des Vorsitzenden keineswegs gebilligt. Der Bezirkssportenleiter konnte feststellen, daß der Vorsitzende aus Zweckmäßigkeitsgründen diesen Schritt, den er lebhaft bedauert, getan hat. Nach einer vom Vorsitzenden abgegebenen Erklärung, in der er zugibt, einen Fehler begangen zu haben und nach der der Verein treu zum Bunde steht und eine Gemeinschaft mit Bürgerlichen nie in Frage kommen kann, erklärte der Bezirkssportenleiter die leidige Angelegenheit für erledigt.

Die Vereine werden hoffentlich die Angelegenheit ebenfalls als erledigt betrachten und in dem sportlichen Verkehr mit dem Verein keine Hemmungen eintreten lassen.

Arbeiter-Turn- und Sportbund, 2. Bezirk im 2. Kreise, Sparte Wassersport.

Neue Sportbücher

Ringtennis.

Soeben erschien im Turn- und Sportbücher-Verlag Paul Mühler, Stuttgart, Hohenheimer Straße 47, ein neues kleines Sportbüchlein „Ringtennis", mit acht Abbildungen, von Turn- und Sportlehrer Fr. Riedisch. Preis 30 Pf.

Ringtennis ist ein im letzter Zeit schon da und dort sehr beliebtes Spiel geworden. Es stammt aus dem Lande des Sports, England. Aber durch seine Einfachheit, leichte Erlernbarkeit, den mäßigen und billigen Gerätekosten, findet es auch bei uns überall gute Aufnahme. Allen Turn- und Sportvereinen, Schwimmvereinigungen sowie im Luft-, Licht- und Sonnenbad empfiehlt es sich, das neue Spiel einzuführen und zu pflegen. —

Mitteilungen der Sportvereine

Preis-Kinderwettkampf. Sollten irgendwelche Sachen in den Quartieren oder aus den Bussen liegengeblieben sein, dann bitten wir die ehrlichen Finder, sie beim Wettkampfamt auf Fort 1 abzugeben. Von dort gehen alle Gegenstände den Vereinen zu. —

Abteilung Altstadt. Mittwoch, den 11. Juli, Abendtour nach „Sudenburg". Treffpunkt Hofbrücke (Cracauer Anger). —

Rad- und Kraftfahrer, Gau Magdeburg, Abt. Altstadt. Mittwoch, den 11. Juli, Abendtour nach „Sudenburg". Treffpunkt 19 Uhr Hofbrücke (Cracauer Anger). Zahlreiches Erscheinen erwünscht. —

Neue Turner Sudenburg. Neue Anschrift: Otto Jacob, Sudenburg, Sandtstraße 4. —

Tiere a[illegible] äußerste betrübt sind? (Er zeigt auf sein Gladiatorenkostüm und besonders auf das Tigerfell, das seine Schulter bedeckt). Stellen Sie sich nun vor, daß Sie an ihrer Stelle wären, meine Damen und Herren . . Es ist das Fell ihrer Mutter!

(Berechtigte Uebersetzung aus dem [illegible] von Leo Korten.)

Widerstandsfähige Tiermagen

Was muß man als Mensch nicht alles herunterschlucken: Aerger, Verdruß, üble Nachrede, Verleumdung usw. Solange diese Dinge abstrakt sind, schaden sie dem Magen wenigstens nicht. Freilich, sie können sich bei manchen auch arg auf diese Gegend legen. Aber nun kommen noch bei einigen Besondern von uns die konkreten Dinge dazu: da schluckt man Bleistifte, Nägel, Eisenteilchen, Messingstücke, alle möglichen Metalle hinunter, aus Unvorsicht wie Kinder, in voller Absicht, wie es manchmal Gefangene tun.

Aber hier soll nicht die Rede sein von ihren verdorbenen Magen. Jedenfalls steht das eine fest: was der Mensch bisweilen kann, kann das Tier auch. Nur meistens nur dem Unterschied, daß die betreffenden Tiere nicht mit Magendecken belästigt werden . . .

Es ist schon lange her, 1867, da las man von einem interessanten Straußenmagen, der ja bekanntlich überhaupt stets gut verdaut. In dem Magen nun fand man — das wurde genau notiert — 2 Pfund Kieselsteine, drei irdene Tabakpfeifen, die grün geworden, aber doch vollkommen ihre Form bewahrt hatten, ein Messer mit kupfernem Hefte, 25 Stück kupferne Uniformknöpfe, ein Halbfrankstück, 32 kupferne Centimes, alle sehr angefressen, verschiedene andre kleine metallene Gegenstände, sechs große Nüsse, noch ungeöffnet, ein Stück Eisendraht von etwa 1½ Zoll Länge, der schon fast gänzlich vom Magensaft aufgelöst war. Und mit diesem Zeug im Magen war der Strauß quietschfidel zu seinen Jahren gekommen.

Erst kürzlich hörte man wieder von einem Allerweltsstraußenmagen. Der nahm sich freilich außerordentlich kostbar aus, als man ihn ausnahm. Ausnahmsweise fand man Edelsteine und Diamanten in ihm. Zwei Jäger erlegten an der Grenze der Kalaharawüste zwei Strauße und fanden in dem Magen dieser Tiere 70 Diamanten; der eine Magen enthielt 53, der andre 17 Edelsteine. Die Eingeborenen sollen das schon lange wissen und nur zu diesem Zwecke die Strauße erlegen. Solch ein wertvoller Magen kann des Jägers Herz erfreuen. —

Man braucht sich nur einmal mit einem Tierarzt über das Thema zu unterhalten, was so Tiere alles während ihrer Lebenszeit ahnungslos verschlucken: der weiß manchen merkwürdigen Fall aus seiner Praxis zu erzählen. Hauptsächlich sind es Nagel und Drähte, die die Tiere auf der Wiese verschlingen und die oft freilich Erkrankungen mit sich bringen, bei manchen allerdings keinen Schaden anstiften. Sogar Schlüssel und Haarnadeln hat man in Kuhmagen entdeckt.

Originell auf alle Fälle aber ist doch dies: nicht weniger als 29 Golfbälle fand man in Williamstown (Neujersey) in dem Magen einer dem Dr. John H. Denison gehörenden Kuh, die in der Nähe des Golfplatzes des „Taconic-Club" weidete. Die Klubmitglieder hatten sich nicht erklären können, wohin die vielen Bälle verschwunden waren, bis die Kuh geschlachtet wurde! —

Origineller aber ist noch dieser Fall: Mr. Harry Gulich in Angora (Illinois) kam gerade dazu, als sein Ziegenbock zwei Dynamitpatronen, die er liegengelassen hatte, in sein inwendiges Reich hinableitete. Es fiel dem Tiere nicht im Traum ein, in die Luft zu gehen, und so mußte man, bis die Ziege verhungert war, jedermann von dem gefährlichen Haus fern halten. — So geschehen im Jahre 1930.

Bei einem Besitzer in Lucey (Kreis Heilsberg) fanden sich im Magen eines geschlachteten Huhnes 26 weißköpfige Nägel, ähnlich Sohlennägeln, 18 Sohlennägel, vier Hufnägel, drei neue Drahtklammern, drei Stacheldrahtknöpfe. Alle diese Gegenstände hatte die Henne aus einer Kiste herausgeholt, in der man alte Eisenteile aufbewahrte. (April 1929.) Und schließlich: eine Landwirtsfrau vermißte ihren Trauring, der ihr beim Futtermischen in den Trog gefallen war. Und siehe da: im Magen eines großen Schweines fand man ihn wieder. —

Allerlei

Eine Ehrenrettung der Fliegenmaden.

Den als Träger von Krankheitskeimen gefürchteten und unerbittlich verfolgten Fliegen ist in dem amerikanischen Arzt Dr. Baer, Professor für Chirurgie an der John Hopkins-Universität in Baltimore, ein Verteidiger erstanden. Baer ist der Verfasser eines vielbeachteten Werkes über die Sterilisierung von Wunden durch Fliegenschmutz. Im Kriege hatte er an der Westfront die Beobachtung gemacht, daß Verwundete, die stundenlang verlassen gelegen hatten, und deren Wunden während dieser Zeit von Fliegenmaden bedeckt waren, rascher wieder hergestellt wurden als die bald aufgefundenen und von den Ambulanzen ins Lazarett transportierten Verwundeten. Er schloß daraus, daß die Maden die Wunden von infektiösen Keimen säuberten und damit den Fäulnisprozeß aufhalten. Auf Grund dieser Annahme machte er später Versuche, die seine Theorie voll bestätigten. Die Maden greifen nur Fleisch oder Knochen an, die in Fäulnis übergegangen sind, und da die Fliegenmaden den Eiern rasch entschlüpfen, vollzieht sich der Säuberungsprozeß binnen wenigen Stunden. Freilich waren früher nicht alle Fälle erfolgreich, da die von bereits verfaultem Fleisch eilig weggelrochenen Maden Krankheitskeime mit sich schleppten und so eher Schaden als Nutzen stifteten. Neuerdings wurde aber ein Weg gefunden, der die Keimfreiheit der Larven verbürgt, so daß ihre winzigen Freßwerkzeuge eine Wunde zu reinigen vermögen, bei deren Säuberung das von der geschicktesten Chirurgenhand geführte Instrument versagt. —

Eine Million Farben.

Nach den Beobachtungen von Professor Ostwald gibt es mindestens eine Million von Farben, die das menschliche Auge, sofern es auch nur einigermaßen für Farbenunterschiede geschult ist, alle voneinander unterscheiden kann.

Ist das Meer blau?

Viele, die jetzt wieder die Farbe des Meeres bewundern können, werden sich an seinem wechselnden Farbenspiel erfreuen. Welches ist nun aber die eigentliche Farbe des Meerwassers? Darüber sind sich die Gelehrten keineswegs einig. Der belgische Physiker Spring suchte vor einiger Zeit die Frage durch Versuche zu lösen, bei denen er Seewasser in Röhren von etwa 1½ Meter Länge untersuchte. Er kam zu dem Ergebnis, daß reines Meerwasser tatsächlich blau ist, aber das gewöhnliche nicht reine Seewasser zeigte einen grauen oder sogar gelben Schimmer, der durch die Anwesenheit von Pflanzen und verschiedenen Salzen hervorgerufen wird. Der große englische Naturforscher Lord Raleigh, der ebenfalls bei seinen Untersuchungen lange Röhren verwendete, erklärte das Meerwasser für grün; es sehe nur blau aus durch das Licht, das vom Himmel zurückgeworfen würde. Aber andere Gelehrte sind dem entgegengetreten und bestätigen die allgemeine Ansicht. Danach ist das Meerwasser an flachen Stellen türkisblau und an tiefen indigoblau; die grünliche Färbung wird durch Verunreinigung hervorgebracht. —

Eine unverbrennbare Pflanze.

Die Naturwissenschaftler haben seit längerer Zeit die Beobachtung gemacht, daß die bekannten und beliebten Balkonpflanzen Petunien besonders unempfindlich gegen Feuereinflüsse sind. Die Stiele der Petunien sind nur sehr schwer entzündbar und werden nur selten vom Feuer ergriffen. Wenn also in einem Petunienbeet ein Feuerherd entsteht, so kommt er in den meisten Fällen schnell zum Erlöschen. Diese botanische Beobachtung hat man in den letzten Jahren in Kalifornien insofern praktisch nutzbar gemacht, als man aus Petunien eine Art von Brandmauer geschaffen hat. Man hat Benzintanks mit Petunienbeeten umgeben. In diesen Petunienbeeten kann man nun brennende Streichhölzer oder Zigarren- und Zigarettenstummel achtlos wegwerfen, ohne daß sofort ein Bodenrand entsteht, der den ganzen Benzintank gefährdet. Wenn die Beobachtungen mit den Petunienbeeten ergeben, daß diese Einrichtung sich in der Tat bewahrt, so beabsichtigt man, an den Eisenbahnstrecken, die durch große Wälder führen, ebenfalls breite Petunienbeete anzulegen. Auf diese Weise wird die Feuersgefahr durch Funkenflug der Lokomotiven beseitigt werden. —

Humor und Satire

Beim Angeln. Ein Angler, der bereits seit sechs Stunden sich vergeblich bemüht hatte, irgend etwas zu angeln, saß traurig an einem Bach, als eine Frau mit ihrem kleinen Jungen des Weges derherkam.

„Oh!" rief der Junge, „lassen Sie mich sehen, Sie haben einen Fisch gefangen!"

Sich an den Angler wendend, sagte die Mutter streng: „Oh, mein Herr, fangen Sie keinen Fisch für ihn, ehe er nicht sagt: „Bitte". —

Der Hund. Eine Familie zog von der Stadt in einen Vorort. Sie wollte sich einen wachsamen Hund anschaffen, der des Nachts das Haus bewachen sollte. Sie kauften also den größten Hund, der im Stalle eines benachbarten Hundehändlers zu haben war.

Kurz darauf wurde eingebrochen bei ihnen, und die Diebe machten gute Beute, weil . . . der Hund schlief. Empört ging der Hausherr zu dem Händler und erzählte ihm dies.

„Na", meinte gelassen der Händler, „was Sie noch brauchen ist ein kleiner Hund, der den großen weckt." —

Falscher Glaube. Gefängnisgeistlicher: „Weshalb sind Sie schon wieder hier, Schulze?"

Gefangener: „Wegen meines Glaubens, Hochwürden."

„Wegen Ihres Glaubens?? Wie meinen Sie das?"

„Ich glaubte, der Polizist sei fortgegangen, Herr!" —

Druck und Verlag W. Plantykow & Co., verantwortlicher Redakteur Alfred Meißegeld, sämtlich in Magdeburg.

Die Kraft

Unterhaltungsbeilage zur Volksstimme

Nr. 162 — Magdeburg, Dienstag, den 15. Juli — 1930

Gesetz, das tötet

Roman von Frank Arnau.

(40. Fortsetzung.) (Nachdruck verboten.)

Zwei Tage nach der neuerlichen Hausdurchsuchung kam Baumann zum Kommissar.

„Nun? Was haben Sie herausgebracht?"

„Nun — weiter nichts Besonderes. Am 15. Januar hat Juscha Lehner 50 Mark an einen Dr. Berolsheimer abgesandt!"

„Ist es auch wirklich wahr?"

Baumann zuckte die Achseln.

„Wenn die Eintragungen beim Postamt W 35 stimmen —"

„Wer ist Dr. Berolsheimer?"

„Eigentlich müßte die Polizei das ja besser wissen als ich. Aber ich kann Ihnen Auskunft geben. Dr. Berolsheimer ist ein junger Arzt, der sich recht und schlecht mit einer nicht übermäßig großen Kassenpraxis durchschlägt. Er steht ziemlich aktiv in der sozialistischen Bewegung, und eigentlich tut es mir sehr leid, daß ich Ihnen diesen ausgezeichneten Menschen, — denn er ist ein ausgezeichneter Mensch! — ans Messer liefere!"

„Sie drücken sich vielleicht etwas zu bestimmt aus, Herr Baumann, denn man kann nicht ohne weiteres annehmen, daß dieser Dr. Berolsheimer Honorare nur für verbotene Eingriffe erhält. Was wollen Sie denn machen, wenn der Mann sagt: „Jawohl, ich habe Fräulein Lehner von einem Schnupfen kuriert, oder von einer Halsentzündung, oder von irgendeinem andern Leiden!' So einfach ist also die Geschichte noch nicht!"

„Herr Gott — die Kriminalpolizei scheint neuerdings aus lauter Vorsicht und Bedenken zusammengesetzt zu sein! Natürlich kann der Dr. Berolsheimer leugnen, aber dafür sind Sie ja Polizei, daß Sie ihn überführen! Das ist doch Ihr Beruf, die Leute ins Zuchthaus zu bringen — und nicht der meine. Ich will das Vorrecht des ersten Artikels haben, der Sensation — aber ein Henker bin ich nicht!"

„Sie werden ausfallend, Baumann! Ich weiß nicht, weshalb Sie sich erregen. Natürlich bin ich vorsichtig — glauben Sie vielleicht, ich riskiere eine Verhaftung, und nachher stellt sich heraus, daß dem Manne nichts zu beweisen ist? Wo der Mensch noch dazu Sozialist ist? Denken Sie doch an das Geschrei der Linkspresse! Nein, denken Sie lieber nach, wie wir es machen, dem Manne die Tat nachzuweisen!"

Baumann sah den Kommissar ein wenig von der Seite an: „Ich darf vielleicht bemerken, daß ich sozusagen einen Beruf habe! Ich kann mich nicht so ausschließlich Ihren Angelegenheiten widmen, wie Sie vielleicht denken!"

Der Kommissar wußte, wo Baumann hinauswollte.

„Es ist selbstverständlich, daß ich dem Herrn Kriminalrat davon Mitteilung mache, daß Sie in diesem Falle für uns arbeiten und daß diese Arbeit eine ordentliche Belohnung wert ist. Ich glaube, Sie haben sich nie über mich in dieser Beziehung beklagen können."

„Zugegeben, Herr Kommissar. Aber gerade dieser Fall ist außerordentlich und geht mir gewissermaßen contre coeur!"

Der Kommissar lachte:

„Das heißt also, Sie wollen nicht nur für Ihre Arbeit, sondern auch für Ihr Gewissen etwas haben! Wird gemacht, lieber Baumann, besonders, wenn die Arbeit den gewünschten Erfolg hat!"

„Gut!"

Noch am gleichen Tage nachmittags standen der Transportarbeiter Flügel und der Schneider Schulz vor Dr. Berolsheimer. Sie hatten über eine halbe Stunde im Wartezimmer verbracht und waren dann zusammen, als sie an der Reihe waren, in das Ordinationszimmer gegangen.

Dr. Berolsheimer sah die beiden etwas verwundert an:

„Was ist denn das — was wollen Sie denn zu zweit? Immer einer nach dem andern! Wer später kam, muß sich gedulden!"

„Nee, nee", sagte der Schneider Schulz — „das is schon ganz richtig! Wir sind zusammen gekommen, weil wir nämlich den Herrn Doktor auch zusammen sprechen wollen."

„Zusammen? Was wollen Sie denn?"

Nun nahm der Transportarbeiter Flügel das Wort:

„Es is nämlich — tja — wegen seiner Schwester is es, wegen der Luise! Die is doch Ihre Patientin, Herr Doktor? Luise! Luise Schulz! Ackerstraße 93."

„Das kann ja sein. Aber was ist es nun mit dem Mädchen?"

Der Transportarbeiter Flügel gab dem Schneider Schulz einen Stoß.

„Nu red du schon! Du verstehst das besser!"

Der Schneider Schulz räusperte sich.

„Also das is nu so, Herr Doktor: die Luise, die is doch krank, das wissen Sie doch, Herr Doktor. Immer auf der Brust. Tuberkulose und so. Und was der Heinrich hier is, das is ihr Bräutigam. Ja, und nu, sehen Sie, da is nu eben was passiert."

„Was ist passiert?"

„Nu ja, sehen Sie, das Mädchen eben, und der Heinrich — wie das so geht! Sie is eben in der Hoffnung!"

„Was soll denn ich dabei tun?"

„Ach Gott, Herr Doktor, das is so schwer! Wenn das Mädchen, wie Sie wissen, sowieso nich gesund is — immer auf der Brust — und da haben wir eben gemeint, der Herr Doktor könnte uns 'n Mittel geben, daß das — nu ja — daß es eben wieder weggeht!"

„Was fällt Ihnen denn eigentlich ein? — Warum ist denn Ihre Schwester nicht selbst gekommen?"

„Ach Gott — das Mädchen schämt sich eben so sehr!"

„Aber das ist doch lächerlich, wenn Ihre Schwester etwas von mir will, so soll sie gefälligst selber kommen!"

„Wir wollten ja auch nur wissen, Herr Doktor, ob es die Möglichkeit is, daß da etwas geschehen kann. Denn sehn Se mal, was der Heinrich is, der is natürlich arbeitslos. Die Luise näht, aber wieviel verdient sie schon! Wo sie doch so krank is und immer hustet und oft ganze Tage liegen muß! Da haben wir ebent gemeint, wir fragen mal an, ob der Herr Doktor ihr nicht helfen könnte!"

„Schicken Sie das Mädchen her — wenn sie wirklich an Tuberkulose leidet, ist vielleicht die Möglichkeit gegeben, daß ein Eingriff gemacht wird."

„Ist das aber auch nich gefährlich?" fragt nun der Transportarbeiter Schulz.

„Gefährlich, wieso?"

„Ich meine —, ich meine für die Gesundheit, Herr Doktor!"

„Nein. Wenn alles in Ordnung vor sich geht, nicht!"

„Na, denn bin ich beruhigt. Ich dachte nur, wissen Sie, Herr Doktor, man hört so manches! Die Luise, die war also als Näherin bei Kommerzienrat Dominique in der Gutzkowstraße, na, und da is doch im Haus 'n junges Mädchen auch an einem Eingriff gestorben — Juscha Lehner, glaub' ich, hat sie geheißen — und wenn es bei der schief ging, da sorgt man sich nu —"

„Wenn die Juscha Lehner nicht so unvernünftig gewesen wäre, zu früh aufzustehen, dann wäre ihr gewiß nichts geschehen!"

„Ist das sicher?" fragt der Schneider Schulz.

„Ja, das ist sicher."

Der Transportarbeiter Flügel wendet sich an seinen Freund:

„Was frägste noch? Der Herr Doktor muß es doch wissen, wo er doch Juscha Lehner behandelt hat."

„Ja. Nun gehen Sie schon. Es sind noch mehr Leute in der Sprechstunde."

Der Transportarbeiter nimmt plötzlich eine weniger demütige Haltung ein als bisher:

„Jawohl, Herr Doktor, wir können jetzt gehen. Wir wissen ja, was wir von Ihnen wissen wollten!"

Dr. Berolsheimer tritt einen Schritt zurück:

„Was soll das heißen?"

„Das soll heißen, daß Sie soeben eingestanden haben, bei Juscha Lehner den Eingriff gemacht zu haben, an dessen Folgen das Mädchen gestorben ist. Ich bin der Kriminalkommissar Metzger und ersuche Sie, mir ohne Aufsehen zu folgen!"

Dr. Berolsheimer lehnte regungslos an der Wand. Daß Zuscha Lehner ihren Schritt mit dem Leben bezahlen mußte, das wußte er. Dr. Leo Jakobsohn hatte ihn noch am gleichen Tage aufgesucht und ihm Mitteilung von dem Unglück gemacht. Der Arzt war sich nicht bewußt, irgend etwas versehen zu haben; es war ihm klar, daß nicht der Eingriff selbst an der Katastrophe die Schuld tragen konnte. Aber Dr. Berolsheimer hatte trotzdem starke Gewissensskrupel gefühlt; er hätte den Fall nicht übernehmen dürfen. Er war ja auch nur Jakobsohn zuliebe darauf eingegangen. Und nun war er auf eine so plumpe Weise von dem Kriminalkommissar und seinem Helfer überölpelt worden! Im Augenblick war er sich darüber klar, daß man ihm die Worte, die er unbefonnen gesprochen, als ein Eingeständnis auslegte. Er hatte sich gedankenlos selbst ausgeliefert!

Erledigt, — dachte er. Da ist nichts mehr zu machen!

Der Kriminalkommissar hatte inzwischen die Tür zum Wartezimmer geöffnet und rief hinaus:

„Heute wird nicht mehr ordiniert — Herr Dr. Berolsheimer ist verhindert. Gehen Sie nach Hause!" Dann wandte er sich an den Arzt: „Ich hoffe, Herr Doktor, daß Sie sich in die Situation finden — ich muß Sie verhaften!"

Zwei Minuten später schritt Dr. Berolsheimer zwischen dem Kommissar und seinem Helfer auf die Straße.

Die Gerechtigkeit hatte ein weiteres Opfer.

(Fortsetzung folgt.)

Besuch bei Admiral Buttbeißer

Von Hans Wesemann.

Geben Sie sich keine Mühe. Er steht nicht in der pensionsberechtigten Rangliste unsrer Armada. Wer ihn besuchen will, muß schon nach Cuxhaven fahren. Dort

„wo mit des deutschen Meeres Flut
der Elbstrom sich vermählt,
da trotzt ein Turm der Wellen Wut,
in manchem Kampf gestählt;
da hält er Wacht bei Tag und Nacht,
getreu wie alte Liebe."

Die Verse sind natürlich nicht von mir, sondern von dem dortselbigen Verkehrsverein, der unter der Parole „Eßt mehr Meerfische — und wir machen uns gesund", unermüdlich für seine engere meerwindumbrauste schellfischduftende Heimat die Werbetrommel rührt.

Uebrigens, diese „Alte Liebe" ist in Wirklichkeit gar keine, obwohl die einheimischen Backfische mit ihren seebefahrenen Matrosen reichlich von der praktischen Nutzanwendung dieser „Alten Liebe" Gebrauch machen. Man hat sogar eine neue, eine heimliche und eine unheimliche Liebe hinzufügen müssen, um den Massenandrang der erotischen Monumente zu befriedigen. Also diese „Alte Liebe" heißt eigentlich „Oliver", nach einem vollbauchigen holländischen Segler, der hier in jenen fernen glücklichen Zeiten strandete, wo ungestört, durch konkurrierende Flottenkonferenzen, der alte ehrliche Seeraub eine Küstenbevölkerung ernährte, deren unglückliche Enkel sich heute mühsam vom Fremdenverkehr und jenem zartrosa gefärbenen Kabeljau ernähren, den sie uns ahnungslosen Binnenländern dann später als prima Seelachs verkaufen.

Ich habe deshalb auch den mit Recht weit berühmten und staatlich anerkannten Fischmarkt besucht, um endlich einmal zu erfahren, ob die marinierten Mollmöpse wirklich existieren und nicht nur ein Vorwand zum Massenkonsum von Zahnstochern sind, mit denen sie eine erwerbstüchtige, auf Absatz bedachte Holzindustrie durchbohrt. Die Fischauktion beginnt morgens um 7 Uhr (ich bin um 6 Uhr aufgestanden. Das wird mir zwar niemand glauben, ist aber trotzdem wahr). Man braucht nur seiner beleidigt schnuppernden Nase nachzugehen. Wo es am penetrantesten nach deutscher Seegesetzung und nur unregelmäßig gewechselten Wollsocken riecht, da ist der Fischmarkt. In den großen Lagerhallen ist eine wohlgenährte lederjackenbekleidete Gesellschaft ernster Männer versammelt, die aber keine bolschewistischen Kommissare, sondern im Gegenteil solide, kreditfähige Fischhändler sind, die fast alle ein eignes Fernsprechabonnement mit ihren Großabnehmern in Chemnitz und Zürich unterhalten und deren imposant zahlungsfähige Geldkatzen mir nachträglich noch begreiflich machen, warum wir in Oberlertin das schöne Lied lernen mußten: „Michel horch, der Seewind pfeift. Auf und spitz die Ohren. Wenn ihr Schellfisch nicht verspeist, geht das Reich verloren." Zu dieser Gilde nun sprechen die amtlich verdächtigen Auktionatoren in einem Geheimsargon, das wie ein Tonfilmgeräuschmix aus einer Hitlerversammlung klingt und auch sonst prelzaßigend wirkt.

Aber unter den plumpen, geschäftstüchtigen Füßen dieser Händler trauern die geschändeten bleichen Silberleiber der sterbenden Fische. Da liegen sie in ihren Holzkästen, große grauschuppige Dorsche, deren nadelspitzenscharfe Kiemen im letzten Erstickungskampfe auf und zu schnappen. Nervöse Seeaale schlängeln ihre Leiber in einem stundenlangen Todeskampfe, der grauenvolle, hoffnungslose Flucht vor dem eignen Körper ist. Ein großer Seeteufel, dessen breitem Bauch das Messer seine kleinen Beutelfische entrissen hat, schwimmt mit weit gebifnetem Seitenflossen im eignen Blut. Kleine, sonst schimmernde Knurrhähne starren mit gebrochenen Augen. Die zierlichen, buntgemusterten Schollen werfen sich in letzter sinnlos anmutigen Bewegung übereinander zu einem selbstgeschichteten Leichenmal, das seine Erbauer langsam unter sich erstickt. Aber die dumpfeinfältigen Heringe, diese Proletarier der Fischwelt, verhalten sich ganz still. Es ist ja doch alles umsonst. Mehr als einen Groschen fürs Stück wird für Ihresgleichen nicht bezahlt. Und wenn sie etwa hier gegen die ungerechte Klassenordnung aufstinken wollen, so transportiert man sie sofort zur Fischdüngerfabrik, wo man 3 Mk. pro Tonne im Höchstfalle anlegt. Nur ein junger Hai, der aus Versehen mit hochgegangen ist, schickt den Auktionator mit bösem grünem Glotzauge an „Ma, warte, mein Junge — Dir sollte ich bloß nochmal im Freibad begegnen", denkt er so vor sich hin, um seine Angst vor dem auf ihn wartenden Appetitfisch zu betäuben.

Draußen am Kai liegen die alten rostigen Fischdampfer. Der Meereswind von Island, von der Nordsee und der Barentsee hat ihre Leiber so brann gebeizt. Sie sind eben nur Arbeitsleute und deshalb uninteressant. Aber jetzt kocht man auf ihnen eine gute Fischsuppe, an der auch die ortansässigen, zum Lokaltelovit gehörigen Möwen teilnehmen dürfen. Der Koch sieht trübsinnig den Ueberbleibseln seiner Suppe nach. Eine hungrige, verspätete Möwe kommt eilig angesegelt. Der Koch spuckt ihr zum Trost wenigstens einen Kostbappen ins Wasser und geht. Die Möwe stürzt im Steilflug dem silberglänzenden Etwas nach. Merkt zu spät die Täuschung. „Alter Schwindler" kreischt sie wütend. „So ist in Cuxhaven das Leben für Unterstützungsempfänger.

Aber Herrn Admiral Buttbeißer geht das nichts an. Er wohnt als alter Seemann, der sich nur auf dem Wasser wohlfühlt, auf einem kleinen, zimmerproblen Segler, der unter dem Kommando seines pensionierten Kapitäns in der Elbmündung Krabben fischt. Admiral Buttbeißer hat natürlich den Ehrenplatz auf dem Schiff. Er bewohnt den größten Raum und hat einen bescheidenswerten Appetit: „Ja 30 bis 40 Fische täglich verdrückt er mit Leichtigkeit", sagt mit bewunderndem Stolz sein Gastgeber und klatscht dem Admiral auf seinen nackten, strammen Kugelbauch. Dann nimmt er ihn auf den Arm und trägt ihn ans Deck, weil dem Admiral das Gehen etwas beschwerlich fällt. Er legt sich in die Sonne, kraut sich lange und genüßlich den Arsch und knurrt etwas unzufrieden, weil das dritte Frühstück heute etwas lange auf sich warten läßt. Dann bekommt er Lust auf ein erfrischendes Bad. Aber wie er gerade über die Bordwand hüpfen will, faßt ihn der Kapitän am linken Hinterbein und hält ihn in dieser bespottlichen Lage freischwebend zwischen Himmel und Wasser. „Mal, ärgeren wollt du — aller Ehrbariel? Na, hier gibt keen Desertieren." Seine unsangreiche, fleischige Hand knallt dem Admiral wiederholt auf das wohlgepeitschte hintere Antlitz. Dann faßt er Buttbeißer ins Genick und befördert ihn mit zielsicherem Schwung in seine Kajüte zurück. Ich hatte gerne zugunsten des armen Admirals intervenniert. Aber er schien an derartige Szenen gewöhnt zu sein. Auch sah der Kapitän genau so aus, als ob er in seiner Freizeit Mitglied des Cuxhavener Athletenvereins der selbständigen Krabbenewerfähner sei. Ich klopfte ich denn nur behutsam an die Kajütentür: „Herr Admiral — kann ich etwas für sie tun?" Aber ich hörte nur — ein leises Plätschern. Um Gottes Willen, der arme Buttbeißer lag ja in dem Fischbassin und mußte elendig ertrinken. Doch der Kapitän beruhigte mich: „Det kann jeden Minuten immer Vater ollen mal ein gar nix." Und dann lockte er zärtlich Herrn Admiral Buttbeißer. Aber der ließ sich nicht bewegen. „Na, so'n Seehund hett sine Tücken. An den ist ein ok een Jahr lang an Bord, und hei kann immer noch keenen Spaß verdragen. Wier ist ok nune Kosten 'nen dicken Bout anfräten, dat kann ok, der Herr Admiral Buttbeißer."

Der freundliche Fischer hat mich dringend eingeladen, auch seine Gastfreundschaft anzunehmen. Ich habe entschieden gedankt. Das Beispiel von Admiral Buttbeißer hat mich doch etwas mißtrauisch gemacht. Ganz abgesehen davon, daß es mir bestimmt nicht bekommen würde, immer so mit dem Bauche im kalten Wasser zu liegen — und dann hatte ich auch Angst vor der Rechnung nachher. Aber das habe ich ihm nicht gesagt, man wird heute so leicht mißverstanden in Cuxhaven und überall.

Er wollte einen Sessel

Von Heinz Steguweit.

Hein Grübeler, das Gemeindekind der Vergleute von Hilfe Gottes, der Vater der ältesten Väter, der Vendey ohne Vendée, Hein Grübeler wird morgen hundert Jahre alt. Man sieht es ihm nicht an, keinem Hundertjährigen sieht man es an, immer schreiben ja die Zeitungen von seltener Rüstigkeit und geistiger Frische, wenn diese Aermsten sich auch kaum in den Rollstühlen zu regen vermögen, in denen sie von barmherzigen Krankenkassen an die Luft gefahren werden. Aber Hein Grübeler aus der Bergegemeinde Hilfe Gottes ist wirklich noch blaßgrau und hell, wenn er auch seine mumienhafte Trockenheit der Haut selbst, wie man sie an der knitternden Oberfläche konservierter Aeguatoriaten festzustellen pflegt. Es ist selbstverständlich, daß zu dem Grübelers Ehrentag die ganze Gemeinde mit Frauen, Kindern und Männern auf den Beinen ist, um diesen weltbewegenden Ereignis die nötigen innern und äußern Girlanden zu flechten. Hein Grübeler wird photographiert, das Bild soll in hundert Zeitungen; das Haus des Alten wird gratis getünscht, die Feuerwehr will vor seinem Fenster mit Leitern turnen, der Kirchenchor — mit dem Kantor Barnabas als Solisten — wird singen: „Das ist der Tag des Herrn", und, da Hein Grübeler Kriegsveteran mit sieben Ordensschnallen und einem Holzbein ist, auch noch: „Der Gott, der Eisen wachsen ließ!" — Wahrlich, das Programm von Hilfe Gottes und Umgebung ist ein begeisterndes: die Bauern schicken Eier, Butter, Tauben, Marmelade. Die kleine Gemeindezeche stiftet Kohlen für drei strenge Winter, der Pfarrer will die Kirche illuminieren, dem Allmächtigen zu Ehren und als Fürbitte für den Hundertjährigen, der seiner Ewigkeit näher ist als der Erde. Amen.

Soeben aber wurden sich die Vergleute, Bauern und Feuerwehr klar, daß man Hein Grübeler eigentlich gar nicht nach einem Herzenswunsch gefragt habe, den zu erfüllen man schließlich die Pflicht und Ehre hätte. Sie schickten also den Schiedsmann, den Obersteiger und den Müller als Abordnung in das Haus des überalterten Kriegers und fragten ihn, der seine Hände wie Schallrichter um die ledernen Ohrmuscheln legte, weil er sonst nichts hören würde.

„Hein Grübeler, morgen werdet Ihr hundert Jahre alt, sie zeigen es dem nahezu Tauben mit geheuchelten Augen); Ihr seid ein verdienter Mann, habt wohl fünf Königen treu gedient; habt Ihr einen besondern Wunsch, den wir Euch erfüllen sollen?"

Hein Grübeler, Gesicht leuchtete verklärt, der zahnlose Mund grinste, die wächsernen Hände klimmten auf der Krücke eines Weichselstockes. Und Hein Grübeler begann motorisch über die Litanei seines Lebens daherzuplappern, seine Historie seines Lebens, die er jedem zu verkünden pflegte, der ihn um sein Alter bewunderte:

„Na bei den wütenden Wrangel gekämpft, bei mit ihm Berlin einmarschiert, gar zu Jöhlerd wieder die verfluchten Franzosen gekämpft; ich weiß noch, wie der vierte Friedrich Wilhelm König war, habe selber hier mit dieser Hand dem Ministerpräsidenten von Bismarck in die Flügel gebolzt, als er nun Bismarck hartig, nur der Meister in Preußen zu werden; ja, ja, ja, ja, ja, auch Schnapsel habe ich mitgeschmuggelt, wo der Minke dabei war, der mit dem Pulverfaß an der Hütte; und Alten habe ich gefunden, zuletzten noch Mützgrätsch (hier klapst Hein Grübeler mit rosenem Meckern auf sein Holzbein) mit Germarck und dem Prinzen Friedrich Karl!"

Alle, die ihn nach seinem Herzens-Wunsch gefragt haben, waren bleich vor Respekt: „Gut, kaiser, Kedding Grübeler, aber nun sagt endlich Euern schönsten Wunsch!"

Der Hundertjährige richtete sich ächzend von seinem Holzstuhl hoch; dieser morsche, von den Würmern zerlöcherte Möbel knirschte fast ohne geschnitzerliche Melodie zu den Worten, die der Weihnachtsmann von Hilfe Gottes sprach: „Jebt meine Lieben, jebt, da ich so vieles nehmen mußte, wohl auch viel Hunger hatte und viel Leid, denn ich habe die liebe Frau überlebt, und alle meine Kinder, jebt, da möchte ich halt gern einen Sessel kriegen, einen ganz weichen und hohen, zum Ausstrecken, zum Ruhen an der Luft, an der Sonne, ja, zum Ruhen . . ."

Hier räusperte sich Hein Grübeler, dann ersticke ihn fast ein krächzender trockner Husten, er war ja hundert Jahre alt. Der Müller, der Schiedsmann und auch der Obersteiger von der Hilfe Gottes, alle diese Nöblichen sogen die Nasen hoch und blickten einander hilflos an: Der Wunsch des Alten war kein geringer, ein Sessel, zum Ausruhen, zum Ausstrecken, gepolstert, mit Ohrenkissen, ja, ja, der war schon teuer; jener traute sich verlegen am Ohr, jener gab dem Veteranen die Hand, und der Schiedsmann sprach:

„Nebt wohl, Hein Grübeler, wir wollen überlegen!" Damit schlichen die drei Nöblichen hinaus. Sie waren gedrückt und traurig. Aber rechnete: Solch ein Sessel ist teuer, 80 Mark mag er nicht kosten, vielleicht auch hundert, wenn er gut sein soll, einem Veteranen schenkt man doch keinen Ramsch. Aber woher das Geld nehmen? Sammeln von Tür zu Tür? Nein, sie hatten ja schon alle das Entbehrlichste geopfert: Butter, Trauben, Marmelade, Blumen, Gesang; die von der Hilfe Gottes waren ja arm und klopften um ihr Brot. Aber der Müller hatte einen Einfall: Wir gehen zum Landrat, das Reich muß etwas tun; denn Hein Grübeler ist doch ein Held mit seinen hundert Jahren, mit seinem Holzbein, er hat doch fünf Königen gedient, war zu Jöhlerd dabei, zu Düppel, Königgrätz und Alsen, ja das Reich, der Staat müßte den Sessel stiften, der Landrat sollte dafür bitten!

Die drei Nöblichen kamen überein und gingen zum Landrat. Der war ein gütiger ernster, freilich noch junger Herr. Der Müller diente, der Obersteiger schwitzte vorlegen, der Schiedsmann führte das Wort: „Herr Landrat, und dieser verdiente Greis von hundert Jahren möchte einen Sessel haben, zum Ruhen und Ausstrecken; wir von der Hilfe Gottes sind arm, aber nun wohl, das Reich, der Staat könnte doch wohl . . ."

Der gütige, ernste, freilich noch junge Landrat zuckte die Schultern hoch. „Gewiß, Sie sagen das so einfach, aber für solche Fälle sind kostspielige Geschenke nicht vorgesehen; wohl gestattet der Etat die Stiftung einer künstlerisch wertvollen Tasse mit Meißener Porzellan, aber ein Sessel von achtzig, gar hundert Mark? So leid es mir tut, das Reich muß sparen . . ."

Der Schiedsmann von Hilfe Gottes knickte traurig ein, der Müller schien fast weinen zu wollen, der Obersteiger aber versuchte noch einmal den Landrat: „. . . einen Sessel zum Ruhen, zum Ausstrecken . . ." Vergebens.

Als die drei Nöblichen in das Haus Hein Grübelers zurückkamen, war der Alte soeben einem Schlaganfall erlegen; die Nachbarn sagten, das hätte die Verfrende auf den Sessel verschuldet.

Da der Veteran Hein Grübeler arm war, wurde er auf Staatskosten beerdigt. Der gütige, ernste, freilich noch junge Landrat schickte also die Porzellantasse zurück und forderte dreistlich die im Etat vorgesehene Summe von 100 Reichsmark an: Für das Grab und seine Fußstatt, für das Begräbnis und den Holzfarg zum Ruhen — zum Ausstrecken . . .

Arme Tiger

Von André Dubl.

Die Menge drängt sich vor Renaldos großer Menagerie.

Der Ausrufer: Meine Damen und Herren, betrachten Sie bitte, mit besonderer Aufmerksamkeit diese Bilder! Sie sehen hier die lebenswahren Darstellungen der Jagdabenteuer des berühmten Dompteurs Renaldo. Die Szene links spielt sich am Aequator ab: Sie sehen eine Löwin, die beiseite im Leben Renaldos zerrt. Es ist die Löwin Antinea, die sich augenblicklich mit ihren beiden Kindern — die Gatte ist leider gestorben — im Käfig der Menagerie befindet. Unter dem Bild sehen Sie den berühmten Renaldo, wie er gerade auf einem Eisblock einen weißen Bären umzingelt. Achten Sie auf die phosphoreszierenden Augen der Bestie! (Sensation. Alles drängt nahe). Hier oben sehen Sie schließlich Renaldo im Kampfe mit sechs wilden Tigern, die er in den bengalischen Dschungeln gefangen hat! Ich will keine weiteren Worte verlieren. Sehen Sie sich die Vorstellung an! Die Gruppe Antinea mit ihren beiden Kindern Gnadenlos und Gottseidank. Der Kampf Renaldos mit dem Eisbär Achilles bis zu fünf Minuten! Das schließlich die numerierten Versuchte mit sechs indischen Tigern. Renaldo persönlich tritt heute zum ersten Mal als Dompteur auf. (Bonnenschläge. Renaldo zeigt sich im kostbaren Kostüm des römischen Tierkämpfers. Tigerfell, Helm, breites Messer.) Er begrüßt die Menge.) Treten Sie ein, meine Damen und Herren! Fünfundvierzig Minuten Vorstellung! Achtzigpfennig Minuten Lebensgefahr!

Renaldo (zum Ausrufer): Hol dich auch Teufel! Du hast mir mit Insektenpulver betäubt! Dieser Schwerst ist voll von Flöhen. Ich mußte mich heute den ganzen Tag kratzen. Es ist nur meinen Eheschenkel auf!

Der Ausrufer: Treten Sie ein, meine Damen und Herren! Der mutige Renaldo wird persönlich auftreten, obwohl ihn die Wunden an seinem Eheschenkel noch nicht verheilen lassen!

(Die Menge strömt an die Kassen.)

Der Ausrufer (ausgebrochen): Sieben! Acht! Neun! Zehn! . . . Der Eisbär Achilles ist krankhaft! (Verschwindet.) Das Tor öffnet sich! (Es ertönt ein Fanfarenmarsch an.) Und nun folgt der Festzug mit den sechs indischen Tigern, die noch am Tage ihrer Gefangennahme ein Kind zum Nachtmahl verspeist haben!

(Sensation. Eine Mutter fällt in Ohnmacht.)

Renaldo: Meine Damen und Herren, ich bitte Sie, während dieser äußerst geschätzlichen Nummer nicht zu applaudieren und den Tigern nicht in die Augen zu sticken! . . . (Gong! Die Tiger treten ein.) Sterber, Anker! Gnsch dich, Antinea! Mache mit dir, Nal! Sterber, kopp, Anker! Wird's bald, zum Teufel! (Anker will nicht sterben. Er spuckt mit einer Tatze Gnsch, die der Dompteur zurückstoßen hat, lieber Pollard spielen zu wollen. Die Menge lacht.) Anker! (Er verspeist Anker einen wenigstens Inkarnat.)

Eine Stimme im Publikum: Jawohl, auf ihn Tiger, Renaldo!

Renaldo: Meine Damen und Herren, ich habe gebeten, Ruhe zu bewahren . . .

Die Stimme: Sag das deinen Vätern!

Renaldo (blickt der Bestie Anker! (Er packt den Tiger beim Zahnfleisch und zwingt ihn so, aufrecht zu stehen) Gottlo kopp, Tamm! Vorwärts Alt!

(Seine Blicke ihn verhängnisvoll an. Alle weiß sich die Pfeiferei.)

Die Menge: Mian, mian, mian!

Renaldo: Anker, hierher! (Der Tiger blickt den Dompteur mit großen, tränenüberströmten Augen an. Auch die andern Tiger beginnen bitterlich zu weinen.)

Die Tiger: Hulll! Hulll! Hulll!

(Es ist offenbar, daß die Tiger großen Kummer haben. Alle weint verzweifelt sein Haupt auf Erde.)

Renaldo (die Situation mit einem Schlage erfassend): Na so, hat verstehe ich. Es ist ja Weihnachten! Meine Damen und Herren, entschuldigen Sie die Unruhe! Geben Sie acht, daß die