

# Informe Social 6 2000 **Venezuela**

## **ildis**

Instituto  
Latinoamericano  
de Investigaciones  
Sociales

Fundación  
Friedrich  
Ebert

### **SUPLEMENTO 2001**

- FUERZA DE TRABAJO
- PRECIOS AL CONSUMIDOR



VENEZUELA  
**INFORME SOCIAL 6**

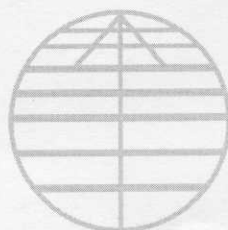

**ildis**

---

C A R A C A S  
SEPTIEMBRE. 2001

**C R E D I T O S****I**

## COORDINACIÓN TÉCNICA

Orángel Rivas

E-mail: orangelr@cantv.net

## COLABORADORES

Tibisay Machín

## DISEÑO GRÁFICO

Megaidea Estudio Gráfico C.A.

## IMPRESIÓN

Editorial Texto C.A.

## DEPÓSITO LEGAL

pp 199504DF22 ISSN: 1316-48642

## ILDIS

Instituto Latinoamericano de Investigaciones Sociales

## DIRECTOR

Dieter Schneider

## COORDINADOR DEL PROYECTO

Jesús E. Robles Vera

## ASISTENTE DEL PROYECTO

Mercedes Gil

.....

AV. SAN JUAN BOSCO CON 2DA. TRANSVERSAL EDIF. SAN  
JUAN BOSCO, PISO 4, ALTAMIRA CARACAS-VENEZUELA  
APARTADO 61712 . CARACAS 1060-A  
TELÉFONOS: 263-2044 / 263-3056 / 263-4080  
FAX: 263-0001 . E-MAIL: ildis@ccs.internet.ve

**I N D I C E****i**

<b>Presentación</b>	página 5
<b>Resumen Ejecutivo</b>	página 6
<b>Capítulo I</b>	
¿En el sector informal son menos o son más?	página 9
<b>Capítulo II</b>	
Diagnóstico de la Situación Social	página 15
Mercado de trabajo	página 15
Pobreza y política social	página 18
Situación nutricional y salud	página 18
Seguridad social	página 20
Educación	página 21
Seguridad personal y administración de justicia	página 22
<b>Anexo estadístico</b>	página 23

## P R E S E N T A C I O N

Según la OIT, la informalidad ha evidenciado un importante crecimiento durante las últimas décadas en América Latina. En Venezuela, el sector informal ha incrementado su participación en el empleo en alrededor de un 20% entre los años a 1978 y 1999.

Esta característica de la estructura del mercado laboral se mantendrá en el futuro, por la contracción relativa que tendrá el empleo formal en razón a los "patrones de especialización derivados de la globalización y del cambio tecnológico, que impulsan la expansión de actividades capital y energía - intensivas en nuestro país", al tiempo que las posibilidades de movilidad en el mercado de trabajo o de mejoras del ingreso al interior del sector informal están limitadas por carencias de educación de la población que se desempeña en estas actividades informales<sup>1</sup>

La característica composición y estructura del sector informal, así como la movilidad de los empleos entre éste y el sector formal, conducen a una acentuada heterogeneidad en la cantidad y calidad de los ingresos, en los niveles de productividad del trabajo y en la capacidad de los trabajadores informales para participar en el sistema de seguridad social.

La dinámica del sector informal confiere una enorme dificultad para precisar su tamaño y lograr establecer una tipología que permita definir políticas adecuadas y diferenciadas según las características y posibilidades de cada segmento o población objetivo al interior del referido

sector. Por tal motivo, el análisis y comprensión del mercado de trabajo y particularmente del sector informal, juegan un papel primordial en el diseño de las políticas públicas de carácter económico y social.

Es por ello que el ILDIS escogió como tema central de esta sexta edición del Informe Social de Venezuela, la reflexión sobre el sector informal, su delimitación y caracterización. Para ello, el Informe contiene el análisis realizado por el Soc. Orángel Rivas sobre las particularidades e importancia de los medios utilizados para medir la informalidad.

Así mismo, el presente Informe presenta en forma sencilla y gráfica el resumen y las estadísticas más recientes sobre la situación social venezolana, siguiendo la organización utilizada en informes anteriores, ello con la finalidad de dotar al lector con una base de datos sociales que cubre un período que se inicia en el año 1982 aproximadamente.

Reiteramos nuestro interés de conocer las observaciones y sugerencias que los lectores tengan a bien hacer en relación a los temas y estructura del Informe Social de Venezuela.

### Dieter Schneider

Director del ILDIS

Representante de la Fundación Friedrich Ebert en Venezuela

1. ORLANDO, MARIA BEATRIZ "EL SECTOR INFORMAL EN VENEZUELA ¿PLATAFORMA O BARRERA PARA LA REDUCCION DE LA POBREZA? SERIE PROYECTO POBREZA, NO. 15, CARACAS: JULIO 2000



## R E S U M E N E J E C U T I V O

El Informe Social 6 contiene dos capítulos y un anexo estadístico, al igual que el anterior Informe. El capítulo I trata el tema del sector informal desde la perspectiva del empleo, el cual se presenta como un fenómeno socioeconómico que ha tenido distintas interpretaciones, que conducen a mediciones con resultados diferentes y conllevan a la aplicación de políticas distintas.

El capítulo II describe el comportamiento reciente de la situación social del país. Se presenta el comportamiento de corto plazo del empleo, el gasto social, la situación nutricional, la salud, la seguridad social, la educación y la seguridad y administración de justicia. Por su parte, el anexo contiene información estadística de los distintos sectores sociales.

El artículo sobre el sector informal, elaborado por el sociólogo Orángel Rivas, destaca la relación existente entre la conceptualización, la estrategia de medición y la magnitud del sector informal.

El sector informal ha tenido una conceptualización muy rica, pero ha presentado deficiencias en su medición, las cuales han aumentando con el desarrollo de la tecnología y con las estrategias empresariales de inserción eficiente en el mercado global.

Los principales enfoques para conceptualizar al sector informal urbano son:

i) Excedente estructural de mano de obra, ii) Actividades económicas extralegales y iii) Mercado de trabajo no regulado.

El concepto de sector informal fue sancionado oficialmente por la Organización Internacional del Trabajo (OIT) en año 1972, posteriormente a la Misión de Kenya en el año 1970. Una definición usualmente aceptada es que el Sector Informal Urbano está constituido por aquellas unidades productivas que utilizan tecnologías simples, intensivas en mano de obra, con bajas remuneraciones al factor trabajo, de pequeña escala y escasa productividad.

El enfoque más extendido y que más ha influido en la estrategia de medición, especialmente en los países de América Latina, corresponde al "Excedente estructural de mano de obra", asumido por el desaparecido Programa de Empleo para América Latina y el Caribe

**El capítulo I trata el tema del sector informal desde la perspectiva del empleo.**

**El capítulo II describe el comportamiento reciente de la situación social del país**

(PREALC), con autores tales como Souza y Tokman, quienes sostienen que en América Latina a partir de la segunda guerra mundial, ocurre un fuerte proceso de migración rural hacia las ciudades principales, generado por la incapacidad de la economía rural de absorber el crecimiento de la fuerza de trabajo. La mayoría de los migrantes no encuentra trabajo en las empresas ubicadas en el área

urbana, por ser ahorradoras de mano de obra, siendo su única alternativa autocrearse un empleo de escasa productividad, con ingresos de subsistencia, pasando a formar parte de un segmento de actividades económicas marginales.

Sin embargo, desde el punto de vista operativo, el sector informal se mide a través de la Encuesta de Hogares por Muestreo, tomando en cuenta el criterio de la ocupación para los trabajadores por cuenta propia y para los empleados subordinados y los patronos, el tamaño de empresa. Este enfoque utiliza como criterio para medir al sector informal el tamaño de la empresa para el caso de las unidades productivas mayores a un ocupado y a la profesión del trabajador por cuenta propia, para las unidades productivas unipersonales.

El anterior criterio de medición del sector informal fue asumido desde la década de los 80, y adquirió tal autonomía, que se divorció de la conceptualización y evolución del sector. La tecnología de la información, de la comunicación, de las oficinas y de la industria cambiaron radicalmente, cuestionando, la relación entre el tamaño pequeño de las empresas y la baja productividad, porque hoy en día la tecnología permite que las empresas pequeñas sean relativamente más productivas que en el pasado. Sin embargo, la medición no acompañó efectivamente las modificaciones conceptuales.

A mediados de los ochenta aparece en escena el enfoque de las "Actividades económicas extralegales", formulado por el autor Hernando de Soto, para quien el sector informal está conformado por las actividades económicas con orientación de mercado y las actividades económicas de subsistencia de carácter extralegal, que surgen por la excesiva regulación por parte del Estado a la economía en su conjunto.

## 1

Los autores Alejandro Portes, Manuel Castell, entre otros, colocan la atención en las actividades económicas reguladas y no reguladas por El Estado, donde el sector informal es el conjunto de actividades económicas generadoras de ingreso no reguladas por el Estado, en un contexto donde las actividades similares si lo son.

La Decimoquinta Conferencia Internacional de Estadísticos del Trabajo, del año 1993, considera al sector informal con las unidades de producción y servicios propias del sector de hogares de las Cuentas Nacionales. Las unidades económicas que lo conforman no están constituidas en sociedad, por lo tanto no son entidades jurídicas, no llevan contabilidad completa, ni existe separación entre los activos del hogar y el de la unidad productiva.

En el marco del enfoque anterior el autor Francois Robaud ha diseñado y experimentado en algunos países la metodología 1-2-3, que comprende tres fases para la medición del sector informal. En la primera fase, se identifica el empleo informal, a través de la Encuesta de Hogares por Muestreo (EHM). En la segunda, se estudia a las unidades de producción informal, mediante una encuesta de establecimientos y en la fase 3, se estudia el consumo de los hogares y su composición moderno-informal.

El INE ha avanzado en el desarrollo de esta metodología, para lo cual ya realizó los estudios de la primera fase. La primera fase tiene el objetivo de evaluar la capacidad del informante regular de la EHM para estudiar las características socioeconómicas de los ocupados en el sector informal y conocer elementos que permitan una medición del sector informal desde los propios establecimientos.

La identificación de la capacidad de la EHM para alcanzar los objetivos de la fase 1 se obtiene con la evaluación de la capacidad de respuesta del informante regular de la misma, mediante el Índice de Consistencia Global, el cual se determinó en 80%, lo que expresa una elevada capacidad de la EHM para medir las variables claves en la medición de la informalidad de acuerdo a la metodología 1-2-3.

Al comparar los resultados de las dos mediciones, enfoque PREALC y metodología 1-2-3, el resultado es un menor tamaño del sector Informal, para el 4to. Trimestre del año 2000. Entre las dos mediciones hay una diferencia, para esa fecha de 1.211,8 miles de personas, lo que representa un 13,3%. En consecuencia, el tamaño del sector informal es del 40,3%, con la metodología 1-2-3 y con la metodología PREALC, alcanza al 53,6%.

En relación a la situación social, previamente es necesario señalar, que durante el año 2001 continuaron predominando las expectativas negativas para los negocios a consecuencia del proceso político que está viviendo el país, aún cuando el comportamiento de los agregados macroeconómicos y del mercado de trabajo mostraron una ligera mejoría.

### Resumen Situación Social

	1993	1994	1995	1996	1997	1998	1999	2000
Pobreza extrema (% de población) (1)						18,1	17,7	20,7
Costo de la Canasta de Consumo de Alimentos (Bs./mes) (2)						123.291	126.022	139.034
Tasa de desocupación (%) (1)	6,4	8,5	10,2	12,4	10,6	11,0	14,5	13,2
Sector informal (%) (1)	40,9	48,6	48,1	48,6	47,7	49,6	52,4	53,0
Tasa de actividad (%) (1)	57,9	59,2	61,7	62,9	64,5	65,4	65,7	64,6
Déficit nutricional menores de 15 años (%)	12,2	11,4	11,6	11,9	11,6	12,5	11,7	10,7
Déficit nutricional menores de 2 años (%)	12,7	12,6	13,8	14,4	14,1	14,5	13,0	11,3
Tasa de mortalidad general (3)	3,9	4,6	4,5	4,2	4,3	4,3	4,3	
Asegurados Seguro Social/ocupados (%)	37,6	36,5	31,7	30,0	28,1	27,1	25,1	24,6
Pensionados Seguro Social/asegurados (%)	11,3	11,6	12,9	13,7	13,8	16,2	21,7	23,2
Tasa de deserción (%)	9,3	8,2	11,5	5,5	6,0	9,1	4,7	
Tasa de crecimiento de la matrícula (%)	-0,6	2,6	0,7	-0,1	4,1	3,0	-0,8	4,1
Inflación promedio anual	38,1	60,8	59,9	99,9	50,0	35,8	23,6	16,2
Gasto Social/PIB (%)	8,2	7,8	7,8	7,2	9,8	8,1	8,4	9,9

(1) Corresponde a los primeros semestres de cada año

(2) Corresponde al mes de diciembre de cada año

(3) Tasa por mil habitantes

FUENTE: BCV, OCEI, OCEPRE

La pobreza extrema aumentó con respecto al año 1999, como resultado del aumento de la inflación, que afecta el costo de la canasta alimentaria normativa que aumentó en 10,3% entre diciembre del año 1999 y diciembre del año 2000.

Desde el punto de vista nutricional hubo una disminución en el grupo de los menores de 15 años y, especialmente en el de menores de 2 años, en 1,7 puntos porcentuales entre el año 1999 y el año 2000, con lo cual se mantiene la tendencia de disminución del déficit nutricional en los menores de 15 años.

La tasa de mortalidad se ha mantenido estable en los últimos tres años en 4,3 por mil habitantes.

La tasa de desempleo presentó una ligera disminución, al pasar del 14,5%, para el segundo semestre de 1999 al 13,2%, para el segundo semestre del año 2000, lo cual ocurre con un aumento de la ocupación en el sec-

tor informal, que alcanza el 53%, para el segundo semestre del año 2000 y, una cierta disminución de la tasa de actividad de la población de 15 años y más, que alcanza para el segundo semestre del año 2000 a 64,6%, frente al 65,7% del segundo semestre del año 1999.

Hubo un aumento de la participación del gasto social con respecto al PIB, ubicándose en 9,9%, durante el año 2000.

La tasa de matriculación, para el período 1999-2000, recupera su tendencia positiva, al ubicarse en 4,1%. De igual manera, la tasa de deserción disminuye a 4,7%, para el período 1998-1999, después de haber ascendido a 9,1%, en el período 1997-1998.

La tasa bruta de delitos ha aumentado en los dos últimos años. Para el año 2000 se ubicó en 11,2% de la población, lo que indica que los delitos han aumentado a una tasa superior al crecimiento de la población.



## C A P I T U L O

## I

El presente artículo aborda el tema del sector informal con miras a su incorporación al proceso de desarrollo, desde sus propias limitaciones y potencialidades. El sector informal, al igual que otros fenómenos socioeconómicos ha sido objeto de distintas interpretaciones, de las cuales se derivan diversas opciones de política. Un primer problema a dilucidar se refiere a la conceptualización del sector informal, que permita diferenciarlo del sector moderno, para posteriormente conocer la diversidad propia del sector informal y las metodologías de medición vinculadas a la concepción que se tenga del mismo.

La expansión del sector informal es desde hace aproximadamente dos décadas y más aún hoy en día, un tema de opinión para políticos, periodistas, sindicalistas, académicos, con una valoración negativa. Sin embargo, son escasos los conocimientos teóricos sobre este sector. El concepto de sector informal fue sancionado oficialmente por la Organización Internacional del Trabajo (OIT) en año 1972, posteriormente a la Misión de Kenya en el año 1970.

Una definición usualmente aceptada es que el Sector Informal Urbano está constituido por aquellas unidades productivas que utilizan tecnologías simples, poco remunerada, de pequeña escala y escasa productividad. Conceptualmente la categoría Sector Informal es muy rica, pero su medición ha adolecido de muchas deficiencias, que fueron aumentando con el desarrollo de la tecnología y con las estrategias empresariales para insertarse eficientemente en el mercado global.

**¿En el Sector Informal  
son menos o son más?**

**Orangel Rivas\***

**Principales enfoques del sector informal**

Los principales enfoques para conceptualizar al sector informal urbano son:

- a) Excedente Estructural de mano de obra,
- b) Actividades económicas extralegales y
- c) Mercado de trabajo no regulado.

*a) El enfoque de Excedente Estructural de Mano de obra:*

Este enfoque fue asumido por el desaparecido Programa de Empleo para América Latina y el Caribe (PREALC), con autores tales como Souza y Tokman, quienes sostienen que en América Latina, a partir de la segunda guerra mundial, ocurre un fuerte proceso de migración rural hacia las ciudades principales, generado por la incapacidad de la economía rural de absorber el crecimiento de la fuerza de trabajo. La mayoría de los migrantes no encuentra trabajo en las empresas ubicadas en el área urbana, por ser ahorradoras de mano de obra, siendo su única alternativa autocrearse un empleo de escasa productividad, con ingresos de subsistencia, pasando a formar parte de un segmento de actividades económicas marginales. Para el autor Mezzera, también del PREALC, la informalidad proviene de la incorporación de un progreso técnico importado, conducente a una relación técnica ahorradora de mano de obra, obligada a dedicarse a actividades de subsistencia, que en el área urbana constituyen el SIU,<sup>2</sup> como parte de la heterogeneidad estructural de la economía latinoamericana.

\*SOCIOLOGO

2. VARIOS AUTORES: EL SECTOR INFORMAL URBANO EN LOS PAISES ANDINOS. ILDIS, CEPISU, QUITO, 1985.

**Características de los principales enfoques sobre el sector urbano<sup>3</sup>**

Principales enfoques			
Variables de Análisis	Excedente Estructural de Mano de Obra	Actividades Económicas Extralegales	Mercado de Trabajo No Regulado
Autores Principales		H. de Soto	A. Portes, M. Castells, etc.
Concepto	Actividades pequeña escala y escaso capital	Actividades económicas extralegales	Relaciones laborales no reguladas
Características	Baja productividad, propiedad familiar, no barreras de entrada, reducida acumulación, etc.	Individuos, actividades económicas y de subsistencia al margen de la ley	Producción de subsistencia, fuerza de trabajo degradada con permisividad estatal
Causas	Naturaleza industrialización, dinámica poblacional	Costos de la legalidad, acción redistributiva del Estado	Debilitamiento clase obrera, oposición a regulación estatal, globalización y respuestas laborales a la crisis
Unidad de Análisis	Establecimiento (proxy: categoría ocupacional, tamaño de empresa por número de ocupados)	Actividades extralegales	Actividades no reguladas generadoras de ingresos
Relación Ciclo Económico	Empleo contracíclico, ingresos procíclico	¿contracíclico?	Procíclico
Composición Interna	Heterogeneidad (microempresas, cuenta propia)	Homogeneidad (potencialidad empresarial)	Heterogeneidad (pequeña burguesía informal, proletariado informal)
Articulación Economía	Parte estructura productiva heterogénea	Intercambio asimétrico entre sectores	Articulación sistémica con economía nacional
Ámbito de Acción	Sector productivo	Productivo (comercio y transportes) y reproductivo (vivienda)	Reproductivo (producción subsistencia) y productivo (producción en pequeña y gran escala)
Historicidad	Modernización capitalista	Mercantilismo	Acumulación periférica y universalización
Operacionalización y fuente de información	Categorías: Ocupados en empresas de 1 a 4 ocupados Trabajadores por Cuenta Propia no profesionales Ayudantes familiares Servicio doméstico Fuente: Encuestas de Hogares por Muestreo	Categorías: Actividades económicas extralegales, tales como viviendas, transporte, empleo Fuente Encuestas a participantes de actividades económicas extralegales	Categorías: fuerza de trabajo no cubierta por la legislación laboral, tales como la protección, contra el despido, prestaciones por desempleo, disfrute y pago de vacaciones, cobertura por la seguridad social Fuente: Encuesta de Hogares por Muestreo

De acuerdo a este enfoque, el sector informal se mide a través de la Encuesta de Hogares por Muestreo, tomando en cuenta el criterio de la ocupación para los trabajadores por cuenta propia y para los empleados subordinados y los patronos, el tamaño de empresa. En tal sentido, se consideran informales a los trabajadores por cuenta propia, excluyendo a los profesionales y técnicos. Los ocupados en empresas de 1 a 4 ocupados, igualmente se consideran formando parte del sector informal, así como a los ocupados como servicio doméstico y los ayudantes familiares. Este enfoque considera como característica de

la producción informal el tamaño de la empresa para el caso de las unidades productivas mayores a un ocupado y la profesión para las unidades productivas unipersonales.

El anterior criterio de medición del sector informal fue asumido desde la década de los 80, nos olvidamos de él, no se revisó críticamente, en circunstancias que la tecnología de la información, de la comunicación, de las oficinas, de la industria ha cambiado radicalmente, y se ha

3. CLASIFICACION UTILIZADA POR JUAN DIEGO TREJOS, MODIFICADA EN ALGUNAS VARIABLES Y CATEGORIAS. ORGANIZACION DE LOS ESTADOS AMERICANOS. UNA PROPUESTA DE ESTATIFICACION DEL SECTOR INFORMAL URBANO A PARTIR DE LAS ENCUESTAS POR MUESTREO.

puesto en cuestión, la relación entre el tamaño pequeño de las empresas y la baja productividad. Hoy en día, la tecnología permite que las empresas pequeñas sean relativamente más productivas que en el pasado. Los ocupados en empresas de 1 a 4 ocupados para ser considerados como ocupados en el sector informal es deficiente porque puede estar comprendiendo a trabajadores profesionales. Pensemos, por ejemplo, en las farmacias, tiendas de venta de celulares, entre otras.

#### b) Actividades económicas extralegales

Este enfoque fue planteado por el autor Hernando de Soto, en la segunda mitad de los años ochenta. Considera economía informal a las actividades económicas para el mercado y para la subsistencia de carácter extralegal, provenientes de la excesiva regulación por parte del Estado a la economía en su conjunto, al margen de la tecnología, del tamaño de empresa.

#### c) Mercado de trabajo no regulado

Los autores Alejandro Portes, Manuel Castell, entre otros, colocan la atención en las actividades económicas reguladas y no reguladas por El Estado, donde el sector informal es el conjunto de actividades económicas generadoras de ingreso no reguladas por el Estado, en un contexto donde las actividades similares si lo son. De acuerdo a este enfoque, pueden ser actividades económicas informales empresas productivas que no cumplen las regulaciones, mediante la violación de la normativa laboral, de seguridad social y licencias comerciales para reducir sus costos. Desde esta perspectiva la informalidad no es un fenómeno exclusivamente de los países en desarrollo, sino tan bien de los países desarrollados.

Esta concepción está vinculada al enfoque adoptado por la Conferencia Internacional de Estadígrafos del Trabajo, en el año 1993<sup>4</sup>, que define al sector informal como un "...conjunto de unidades dedicadas a la producción de bienes o la prestación de servicios con la finalidad primordial de crear empleos y generar ingresos para las personas que participan en esa actividad<sup>5</sup>". Las actividades económicas realizadas por las unidades de producción del sector informal no tienen como razón de

ser la elusión del pago de impuestos o de contribuciones a la seguridad social, o de violar la legislación laboral y otras disposiciones legales, reglamentarias o administrativas. Por lo tanto, el sector informal debería diferenciarse de las actividades ocultas o de economía subterránea.

Las características principales de las unidades económicas informales son:

a) operan fundamentalmente en pequeña escala, con una organización rudimentaria, en la que hay muy poca o ninguna distinción entre el trabajo y el capital como factores de producción.

b) las relaciones de empleo - en los casos en que existan - están basadas más bien en el empleo ocasional, el parentesco o las relaciones personales y no en acuerdos contractuales que supongan garantías formales

c) tienen los rasgos propios de las empresas de hogares, donde el activo fijo y otros valores no pertenecen a la empresa en sí, sino a sus propietarios.

d) las unidades económicas como tales no pueden efectuar transacciones o celebrar contratos con otras unidades, ni contraer obligaciones.

e) los propietarios tienen que reunir los fondos necesarios por su cuenta y riesgo y responden personalmente, de manera ilimitada, de todas las deudas u obligaciones que hayan contraído en el proceso de producción de bienes y prestación de servicios

f) en muchos casos, no es posible distinguir claramente entre la parte de los gastos asignables a las actividades de producción de la empresa y la correspondiente a los gastos normales del hogar.

g) ciertos bienes y equipos, tales como edificios, vehículos y herramientas pueden utilizarse indistintamente para fines comerciales y para uso propio del hogar.

De las anteriores consideraciones se deriva una estrategia propia de medición estadística del sector informal, cuyas características principales son:

a) sector informal comprende un conjunto de unidades de producción, que forman parte del sector de hogares, de acuerdo a las clasificaciones del Sistema de Cuentas Nacionales de las Naciones Unidas (Revisión 4).

4. RESOLUCION SOBRE LAS ESTADISTICAS DE EMPLEO EN EL SECTOR INFORMAL, ADOPTADA POR DECIMOQUINTA CONFERENCIA INTERNACIONAL DE ESTADISTICOS DEL TRABAJO (ENERO 1993).

5. IDEM



b) las empresas pertenecientes a los hogares, no están constituidas en sociedad, por lo cual, no son una entidad jurídica, independiente del hogar propietario, ni de los miembros del mismo

c) no llevan contabilidad completa, que permita una distinción clara entre las actividades de la empresa y las demás actividades de sus propietarios.

### La medición del sector Informal en Venezuela

La Medición del Sector Informal en Venezuela comienza en Venezuela, a partir del año 1981, en el marco del Plan Nacional de Empleo, con el asesoramiento de PREALC. Los criterios para incluir a los ocupados en el sector informal son:

- Ocupados en empresas de 1 a 4 ocupados (patrones y empleados con empleo subordinado)
- Trabajadores por cuenta propia no profesionales
- Servicio doméstico
- Ayudantes familiares no remunerados

De acuerdo a esta medición los resultados el sector informal para el segundo semestre del año 2000 alcanzaba al 53% de la ocupación.

<b>Sector Informal</b>	Miles (1)					
	1995	1996	1997	1998	1999	2000
Ocupación	7.729	7.903	8.495	8.816	8.742	8.961
Sector Informal	3.721	3.843	4.033	4.370	4.578	4.748
% Sector Informal	48,1	48,6	47,5	49,6	52,4	53,0

(1) Segundos semestres de cada año

Instituto Nacional de Estadística

### Un enfoque distinto

La Decimoquinta Conferencia Internacional de Estadísticos del Trabajo, 1993 desarrolla un conjunto de recomendaciones de carácter técnico para la medición del sector informal. En primer lugar, se reconoce que la característica principal del sector informal es la producción a pequeña escala y la ausencia de separación clara entre trabajo y capital como factores de producción. Se ratifica el criterio de que lo informal son las unidades de producción y no las personas que trabajan en esas unidades. Es decir, lo informal es la unidad de producción o el establecimiento y no los trabajadores.

### Criterios utilizados por la CIET-93 sobre el sector informal

#### Criterios obligatorios

1• Organización jurídica	Empresas no constituidas en Sociedad
2• Propiedad de la empresa	Hogares
3• Tipo de cuentas	Ausencia de contabilidad completa
4• Destino del producto	Por lo menos un bien o servicio destinado al mercado
5• Número de personas involucradas	Criterios aplicados de acuerdo a cada país

#### Criterios opcionales

6• Tipo de actividad económica	Posible exclusión de actividades agrícolas y similares y de servicios domésticos pagados
7• Área geográfica	Posible exclusión de áreas rurales

Tomado de: Comunidad Andina Segundo Taller Andino

Estadísticas del sector Informal. Noviembre 2000

La metodología 1-2-3 comprende tres fases para la medición del sector informal. En la primera fase se identifican el empleo informal, a través de la Encuesta de Hogares por Muestreo. En la segunda fase se estudia a las unidades de producción informal, mediante una encuesta de establecimientos y en la fase 3 se estudia el consumo de los hogares y su composición moderno-informal.

El INE ha avanzado en el desarrollo de esta metodología, para lo cual ya realizó los estudios de la primera fase. La primera fase tiene objetivo evaluar la capacidad del informante regular de la EHM para estudiar las características del sector informal, identificar características socioeconómicas de los ocupados en el sector informal y conocer elementos que permitan una medición del sector informal desde los propios establecimientos.<sup>6</sup>

El objetivo principal de la primera fase, consistente en la capacidad de la EHM de convertirse en el instrumento para la fase I, mediante la evaluación de la capacidad respuesta del informante regular de la EHM, con el Índice de Consistencia Global<sup>7</sup>, que se determinó en 80%, lo cual revela un elevado nivel de coincidencia entre la entrevista y la reentrevista, para las variables claves

6. OFICINA CENTRAL DE ESTADÍSTICA E INFORMÁTICA DE LA PRESIDENCIA DE LA REPÚBLICA. DIRECCIÓN DE ESTADÍSTICAS SOCIALES Y DEMOGRÁFICAS. INFORME SOBRE LA UTILIZACIÓN DE LA ENCUESTA DE HOGARES POR MUESTREO DE VENEZUELA COMO POSIBLE PRIMERA FASE DE LA ENCUESTA 1-2-3, JUNIO 2001.

7. LA CAPACIDAD DEL INFORMANTE REGULAR DE LA EHM SE IDENTIFICÓ MEDIANTE EL ÍNDICE DE CONSISTENCIA GLOBAL, OBTENIDO DE LA COMPARACIÓN DE RESULTADOS ENTRE LA INFORMACIÓN APORTADA POR EL INFORMANTE CLAVE Y EL SUJETO DE REFERENCIA.

en la medición de la informalidad, de acuerdo a la metodología 1-2-3. El Índice de Consistencia Global alcanza a un 97,3%, en lo referente al criterio de PREALC, ocupados en empresas de 1 a 4 ocupados, para ser considerados informales. La conclusión es que la EHM tiene capacidad de ser el instrumento para aplicar la fase 1 de la metodología 1-2-3, porque su informante regular suministra información válida para las características relevantes para identificar al sector informal.

### Dos enfoques, resultados distintos

La Metodología 1-2-3, considera como informal a los trabajadores por cuenta propia, empleadores, asalariados y trabajadores no remunerados cuya organización jurídica sea privada no constituida en sociedad, que no lleve contabilidad ni cuente con registro mercantil, en empresas de 20 personas o menos.

#### Ocupación del sector informal 4to. Trimestre, 2000 / Miles

	PREALC	1-2-3	Diferencia
Ocupación	9.126,3	9.126,3	
Sector informal	4.892,4	3.680,7	1.211,8
Empleado subordinado	1.401,1	916,7	484,4
Remunerados	1.264,3	828,5	435,8
No remunerados	136,8	88,3	48,5
Trabajadores independientes	3.491,3	2.763,9	727,4
Trabajadores por cuenta propia	3.134,2	2.565,2	569,0
Patrones	357,1	198,7	158,4
Porcentajes			
Sector informal (1)	53,6	40,3	-13,3
Empleado subordinado	15,4	10,0	-5,3
Remunerados	13,9	9,1	-4,8
No remunerados	1,5	1,0	-0,5
Trabajadores independientes	38,3	30,3	-8,0
Trabajadores por cuenta propia	34,3	28,1	-6,2
Patrones	3,9	2,2	-1,7

(1) El % del sector informal es con respecto a la ocupación total

Oficina Central de Estadística e Informática

Al comparar los resultados de las dos mediciones, enfoque PREALC y metodología 1-2-3, el resultado es un menor tamaño del sector Informal, para el 4to. Trimestre del año 2000. Entre las dos mediciones hay una diferencia, para esa fecha de 1.211,8 miles de personas, lo que

representa un 13,3%. En consecuencia, el tamaño del sector informal es del 40,3%, con la metodología 1-2-3 y con la metodología PREALC, alcanza al 53,6%.

La composición del sector informal según categorías ocupacionales y ramas de actividad económica varía en ambas mediciones. Lo más resaltante es el aumento de los trabajadores por cuenta propia, que pasan del 34,3% (medición PREALC) al 28,1% en la medición con la medición de acuerdo a la metodología 1-2-3. Desde el punto de vista de ramas de actividad económica se advierte que una disminución de los ocupados en las actividades de Comercio y de Servicios Comunales, Sociales y Personales.

#### Ocupación del sector informal por métodos según actividad económica (Porcentajes)

	PREALC	1-2-3	Diferencia
Total (1)	53,6	40,3	-13,3
Actividad agrícola	8,0	8,0	0,0
Explotación de Minas y Canteras	0,0	0,0	0,0
Industrias Manufactureras	6,3	4,3	-2,0
Electricidad, Gas y Agua	0,0	0,0	0,0
Construcción	5,0	4,3	-0,7
Comercio	18,3	12,2	-6,1
Transporte y Comunicaciones	3,7	2,8	-1,0
Establecimientos Financieros	1,3	0,8	-0,4
Servicios Comunales, Sociales y Personales	11,1	8,0	-3,0
Anbe	0,0	0,0	0,0

(1) Porcentajes con respecto a la ocupación total

Oficina Central de Estadística e Informática

### Y entonces, ¿cuál es el tamaño del sector informal?

Desde el punto de vista científico la medición es un proceso complejo, especialmente cuando se trata de la medición de fenómenos considerados sociales, como el desempleo, fuerza de trabajo, trabajo, sector informal. La medición requiere de un conjunto de prerequisites compatibles entre sí: identificación de lo que se quiere medir; contextualización teórica, definición conceptual y finalmente de una estrategia operativa de medición.

En general, uno de los problemas de la medición es la brecha existente entre los prerequisites conceptuales y la estrategia operativa de medición. Se pueden tener identificación del fenómeno, contextualización teórica y una



definición conceptual adecuadas, pero una deficiente estrategia operativa de medición. Este es el caso de la medición del sector informal. Han transcurrido aproximadamente 20 años desde que se comenzó en América Latina su medición, orientada por las pautas conceptuales y metodológicas del PREALC. Desde entonces nuestras economías han sido impactadas por distintos programas de ajustes macroeconómicos, cambios en los modelos y procesos de trabajo, en las estructuras y modelos empresariales y en los procesos tecnológicos. Tales transformaciones han modificado las relaciones entre el tamaño de las empresas, de acuerdo al número de trabajadores y la productividad. Es cada vez menos cierto, vincular tamaño pequeño a menor productividad. Esta situación ha provocado que la estrategia, hasta ahora, utilizada, de medición del sector informal, basada en el enfoque de PREALC presente deficiencias y esté midiendo el empleo en las empresas formadas por un trabajador y

el empleo en empresas de 1 a 4 trabajadores y no el sector informal.

Si continuamos utilizando la medición del PREALC, la informalidad tendrá el tamaño que tenga las variables que lo definen operativamente y su tamaño se modificará de acuerdo a la variación de los empleados como trabajadores por cuenta propia no profesionales y los ocupados en empresas de 1 a 4 ocupados, independientemente de que estos sean profesionales universitarios o no y de su productividad promedio. Si se utiliza el enfoque propuesto por la Decimoquinta Conferencia de Estadígrafos del Trabajo, desarrollado en la metodología 1-2-3, el tamaño del sector informal dependerá, por supuesto, del tamaño de las variables que lo constituyen: trabajadores por cuenta propia, empleadores, asalariados y trabajadores no remunerados cuya organización jurídica sea privada no constituida en sociedad, que no lleve contabilidad, ni cuente con registro mercantil, en empresas de 20 personas o menos.

## C A P I T U L O

### II

#### 1- Mercado de trabajo

Durante el año 2000 se presentó una ligera disminución en la tasa de actividad de la población en edad de trabajar, la cual se sitúa en 64,6%, frente al 65,7 % del segundo semestre de 1999.

#### Diagnóstico de la situación social

El anterior comportamiento está vinculado con la disminución en la tasa de actividad del grupo de los hombres que alcanza para el segundo semestre del año 2000 el 82,0%, frente al 83,5% que experimentó la tasa de actividad del grupo de hombres durante el segundo semestre del 1999. (cuadro 1).

**Cuadro 1** Tasa de actividad específica por edad y sexo

	1s. 1997	2s. 1997	1s. 1998	2s. 1998	1s. 1999	2s. 1999	1s. 2000	2s. 2000
<b>TOTAL</b>	63.2	64.5	64.9	65.4	66.8	65.7	64.5	64.6
Hembras	44.0	46.2	46.8	47.6	49.7	47.9	47.2	47.3
Varones	82.4	82.7	82.9	83.2	83.9	83.5	81.7	82.0
15-24	47.7	50.2	50.0	51.5	52.4	51.5	48.3	49.1
Hembras	31.5	34.3	34.2	35.8	37.5	35.6	32.9	33.8
Varones	63.3	65.7	65.2	66.6	66.9	66.9	63.1	64.0
25-44	78.0	78.9	79.3	79.5	81.1	80.1	79.8	79.4
Hembras	59.0	60.8	61.5	62.1	64.4	62.8	63.0	61.9
Varones	96.8	96.7	96.9	96.7	97.5	97.1	96.4	96.7
45-64	65.0	66.9	68.1	68.1	69.9	68.5	67.8	68.4
Hembras	40.8	44.8	46.0	46.5	48.9	46.9	46.7	48.1
Varones	89.6	89.5	90.5	90.2	91.5	90.6	89.3	89.2
65 y más	29.9	25.9	27.7	27.6	29.0	27.9	27.7	26.7
Hembras	13.3	10.5	12.8	12.4	14.9	12.9	14.4	13.7
Varones	49.9	44.5	45.8	45.9	46.1	46.1	43.8	42.4

FUENTE: OCEI, Indicadores de la Fuerza de Trabajo

**Gráfico 1** Tasa de actividad específica por edad y sexo (porcentajes)

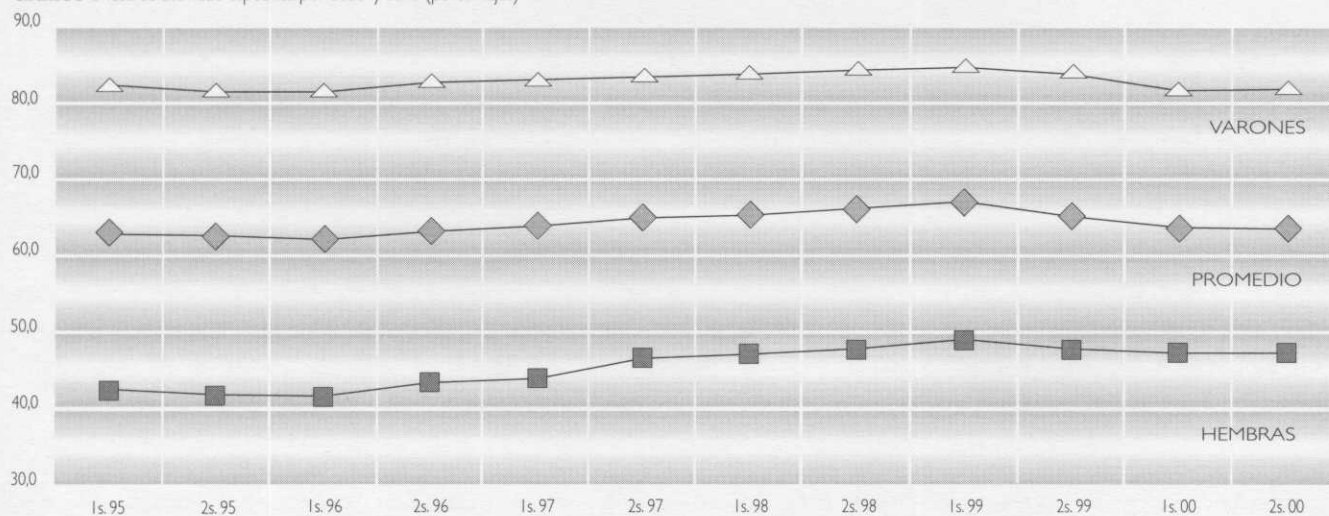

La tasa de desocupación presenta una disminución de 1.3 puntos porcentuales entre el segundo semestre del año 1999 y el segundo semestre del año 2000. La tasa de desocupación femenina disminuye relativamente más que la correspondiente a los hombres, al pasar del 16,1% en el segundo semestre de 1999 al 14,4%, durante

el segundo semestre del año 2000. Cabe señalar la elevada disminución mostrada por la tasa de desocupación femenina en el grupo etario de 15 a 24 años, de 4,3 puntos porcentuales, al pasar de 32.6% al 28.3%, entre el segundo semestre de 1999 y el segundo semestre del año 2000 (cuadro 2).

**Cuadro 2** Tasa de desocupación por edad y sexo (Porcentajes)

	1s. 97	2s. 97	1s. 98	2s. 98	1s. 99	2s. 99	1s. 00	2s. 00
<b>TOTAL</b>	12.1	10.6	11.3	11.0	15.3	14.5	14.6	13.2
15 a 24 Años	23.4	21.3	21.9	21.3	27.9	25.7	26.3	24.3
25 a 44 Años	10.3	8.9	9.4	8.9	12.8	12.7	12.5	11.4
45 a 64 Años	5.5	5.6	5.4	5.6	8.7	8.2	8.9	7.3
65 Años y Más	5.5	4.6	5.0	4.8	6.8	5.1	5.6	6.6
<b>MASCULINO</b>	10.6	9.0	9.7	10.0	13.6	13.6	14.2	12.5
15 a 24 Años	19.5	16.4	18.3	18.6	24.4	22.2	23.9	22.3
<b>FEMENINO</b>	14.8	13.6	14.1	12.7	18.2	16.1	15.2	14.4
15 a 24 Años	30.7	26.6	28.8	26.5	34.4	32.6	30.9	28.3
<b>Relación tasa de desocupación de 15-24 años/Total</b>								
Jóvenes 15-24 años/Total	1.9	2.0	1.9	1.9	1.8	1.8	1.8	1.8
Femenino 15-24 años/Total	2.5	2.5	2.6	2.4	2.2	2.2	2.1	2.1
Masculino 15-24 años/Total	1.6	1.5	1.6	1.7	1.6	1.5	1.6	1.7

FUENTE: OCEI. Cálculos propios

**Cuadro 3** Empleo por tipo de inserción laboral (Porcentajes)

	1s. 97	2s. 97	1s. 98	2s. 98	1s. 99	2s. 99	1s. 00	2s. 00
<b>TOTAL (Miles)=100</b>	8,079	8,494	8,605	8,816	8,691	8,742	8,683	8,961
Empleo subordinado	62.3	63.6	62.5	60.7	60.9	60.2	59.4	58.3
Público	16.8	17.0	16.3	15.8	15.5	15.1	15.6	14.8
Privado	45.5	46.6	46.2	44.9	45.3	45.1	43.9	43.5
Remunerados	44.4	45.8	45.3	43.5	43.4	43.0	42.0	41.8
Ayudantes familiares	1.1	0.8	0.9	1.4	2.0	2.1	1.8	1.7
Empleo independiente	37.7	36.4	37.5	39.3	39.1	39.8	40.6	41.7
Trabajadores por cuenta propia	31.7	30.3	31.3	33.2	32.8	33.5	34.3	35.2
Profesionales	1.5	1.3	1.3	1.4	1.2	1.2	1.3	1.1
No profesionales	30.1	29.0	30.0	31.8	31.6	32.3	33.0	34.1
Miembros de cooperativas	1.1	1.1	1.0	1.1	1.2	1.1	1.2	1.5
Patronos	5.0	5.1	5.2	5.0	5.1	5.2	5.1	5.1

Indicadores de la Fuerza de Trabajo. OCEI

La participación del empleo subordinado disminuye a 58,3% para el segundo semestre del año 2000%, alcanzando la participación relativamente más baja en el período considerado (cuadro 3). La composición del empleo subordinado, de acuerdo al agente empleador (sector público y privado), presenta una cierta estabilidad

en el sector privado, mientras que ocurre una ligera disminución de su participación en el sector público. El empleo independiente, compuesto por trabajadores por cuenta propia, miembros de cooperativas de producción de bienes y servicios y por patronos o empleadores, aumenta su participación en la ocupación, al pasar el 39,8%

en el segundo semestre del año 1999 a 41,7%, para el segundo semestre del año 2000. El grupo de los trabajadores por cuenta propia no profesionales (sector informal), que constituye la categoría de mayor peso en el empleo independiente, que alcanza al 81,8%<sup>8</sup> del empleo independiente para el segundo semestre del año 2000, aumenta su participación en la ocupación para el segundo semestre del año 2000, al ubicarse en 35,2% (cuadro 3).

El salario promedio nominal de los empleados

subordinados tuvo un crecimiento del 8,6%, entre el segundo semestre de 1999 y el segundo semestre del año 2000, y el salario real presentó una disminución del -5,5%, durante el mismo período. (cuadro 4).

El salario mínimo vital (smv), que consiste en la relación entre el costo de la canasta alimentaria y el promedio de ocupados por hogar de los estratos perceptores de salario mínimo, para el mes de diciembre del año 2000 se ubicaba en Bs. 126.395, mientras el salario mínimo legal urbano alcanzaba a Bs. 144.000 por mes.

**Cuadro 4** Indicadores de Ingresos por concepto de trabajo. Tasas de crecimiento (%)

	Intersemestral							
	1s. 97	2s. 97	1s. 98	2s. 98	1s. 99	2s. 99	1s. 00	2s. 00
Salario Nominal	50.2	27.0	13.9	9.1	13.9	12.5	5.5	2.9
Salario real	27.6	7.7	-2.9	-4.2	3.3	2.4	-2.2	-3.4
IPC	17.7	18.0	17.3	13.9	11.0	9.1	7.9	6.5
	Interanual							
	1s. 97	2s. 97	1s. 98	2s. 98	1s. 99	2s. 99	1s. 00	2s. 00
Salario Nominal	109.8	90.8	44.7	24.3	16.8	28.1	14.8	8.6
Salario real	26.5	37.4	4.6	-6.9	-7.7	5.8	-2.4	-5.5
IPC	65.9	38.8	38.4	33.6	26.4	21.1	17.7	14.9

FUENTE: OCEI. BCV. Cálculos propios

**Gráfico 2** Canasta alimentaria y salario mínimo vital, año 2000

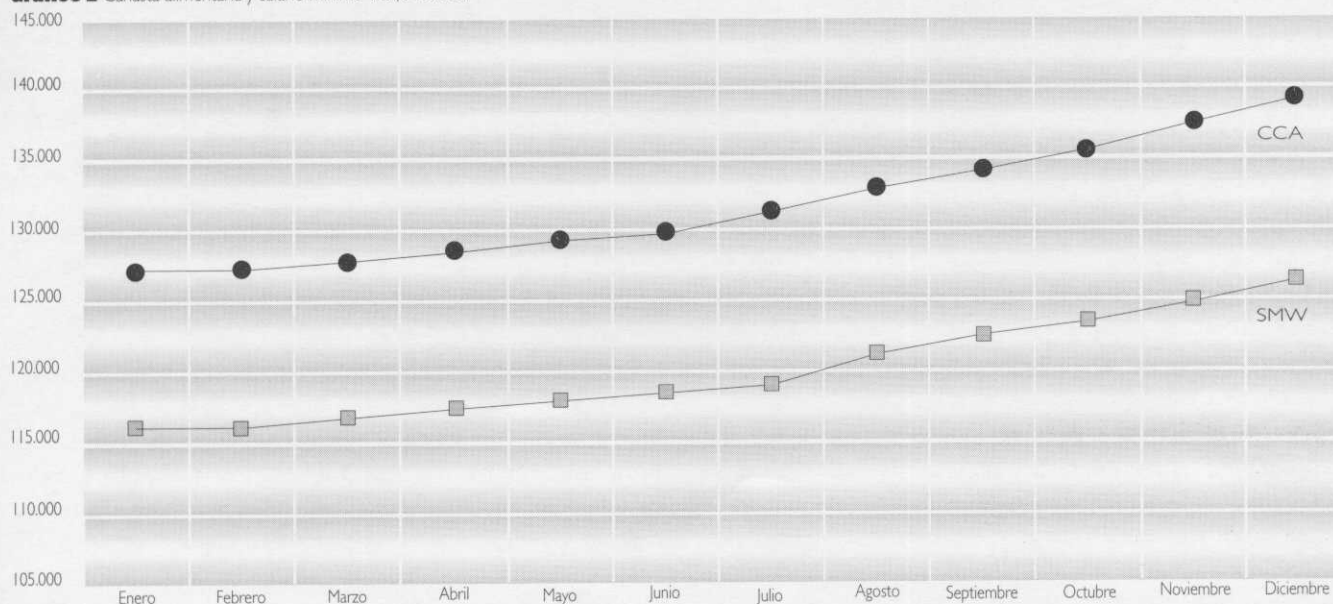

8. SE OBTIENE AL DIVIDIR 34,1%, QUE CORRESPONDEN A LOS TRABAJADORES POR CUENTA PROPIA NO PROFESIONALES ENTRE LOS TRABAJADORES POR CUENTA PROPIA, ENTRE 41,7% CORRESPONDIENTE AL EMPLEO INDEPENDIENTE (CUADRO 3)



## 2- Pobreza y Política Social

El costo de la Canasta Alimentaria Normativa (CAN) es el criterio utilizado para medir la pobreza por el método de la línea de ingreso o de pobreza. La CAN está compuesta por 50 productos alimenticios, para una familia tipo de 5,2 miembros<sup>9</sup>, de 2.200 kcal. y 50 gramos de proteínas. Entre Diciembre de 1999 y Diciembre del año 2000 la CAN presentó un aumento del 10,3%, para situarse en 139.034 Bs. Mensuales.

El gasto social durante el año 2000 con respecto al año 1999, en términos nominales, presentó un crecimiento de 39,6% (cuadro 5) y el gasto social per-cápita experimentó un aumento del 17,8% en términos reales. La participación del gasto social con respecto al Producto Interno Bruto alcanzó para el año 2000 un 9,9%, lo que representa un aumento en la participación del gasto social con respecto al Producto Interno Bruto del año 1999, de 1,9 puntos porcentuales.

**Cuadro 5** Indicadores del Gasto Social

	Gasto Social (MM Bs.)	Gasto Social Real (MM Bs. del 2000)	Gasto Social Real p/c (Bs. año 2000)	Población (Miles)	Indice Precios al Consumidor AMC (año 2000=100)
1980	26,172	7,783,395	518,099	15,023	0.3
1993	455,798	6,860,820	331,249	20,712	6.6
1994	678,066	6,342,200	296,677	21,377	10.7
1995	1,069,867	6,257,425	286,453	21,844	17.1
1996	2,127,699	6,226,129	279,060	22,311	34.2
1997	4,250,272	8,289,527	363,940	22,777	51.3
1998	4,446,676	6,386,976	274,798	23,242	69.6
1999	5,221,023	6,068,821	255,996	23,707	86.0
2000	7,291,065	7,291,065	301,661	24,170	100.0
Tasa de crecimiento promedio (%)					
1980-1993	24.5	-1.0	-3.4	2.5	25.8
1980-1995	28.1	-1.4	-3.9	2.5	29.9
1993-1994	48.8	-7.6	-10.4	3.2	60.9
1994-1995	57.8	-1.3	-3.4	2.2	59.9
1995-1996	98.9	-0.5	-2.6	2.1	99.9
1996-1997	99.8	33.1	30.4	2.1	50.0
1997-1998	4.6	-23.0	-24.5	2.0	35.8
1998-1999	17.4	-5.0	-6.8	2.0	23.6
1999-2000	39.6	20.1	17.8	2.0	16.2

OCEPRE. 40 Años de Presupuesto Fiscal. 1948-1988. Exposición de Motivos / Proyecto de Ley de Presupuesto, 1989-1999

OCEI. BCV. Cálculos propios

## 3- Situación nutricional y de salud

La información nutricional correspondiente al período 1990-2000, proveniente del estudio antropométrico anual de los menores de 15 años que asisten a las consultas preventivas y curativas del Ministerio de Salud y Desarrollo Social, clasificados según los indicadores peso talla, peso edad y combinación de

indicadores, por el SISVAN del Instituto Nacional de Nutrición, refleja lo siguiente: se aprecia en el período estudiado, una disminución en el porcentaje de niños menores de 15 años con desnutrición aguda, según peso talla (cuadro 6), con algunas fluctuaciones. Para los años 1996 y 1998, se registraron aumentos en los porcentajes

9. PROMEDIO OBTENIDO DE LA ENCUESTA DE HOGARES POR MUESTREO DE LA OCEI



de niños con déficit, a expensas del aumento de niños ubicados en la zona crítica, déficit moderado y déficit leve. En el año 1999 y en año 2000 se observa un ligero descenso en el déficit total, zona crítica y desnutrición leve. (cuadro 6)

**Gráfico 3** Clasificación Antropométrica menores de 2 años (Porcentajes)

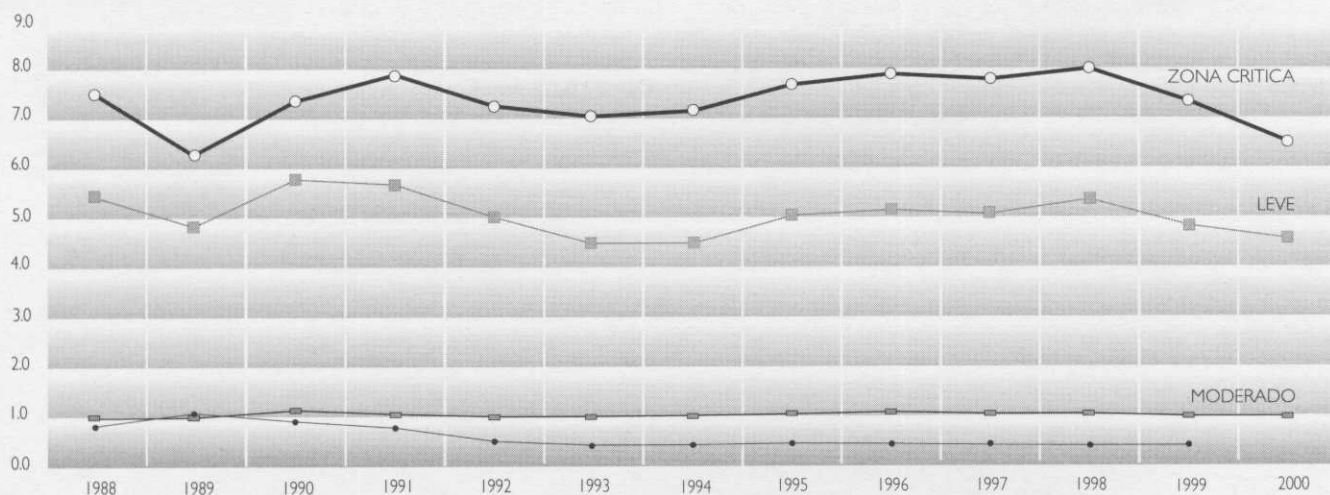

**Cuadro 6** Situación nutricional de los menores de 15 años según peso talla (Porcentajes)

	Déficit						Total
	Sobre la Norma	Normal	Zona crítica	Leve	Moderado	Grave	
1990	8.5	75.4	9.0	5.1	1.0	1.1	16.1
1991	8.6	77.7	8.0	4.2	0.8	0.7	13.7
1992	9.5	77.7	7.4	4.0	0.8	0.5	12.7
1993	9.8	78.1	7.2	3.8	0.7	0.5	12.2
1994	10.0	78.5	6.8	3.6	0.6	0.4	11.4
1995	9.6	78.9	7.0	3.6	0.6	0.4	11.6
1996	9.5	78.6	7.2	3.7	0.6	0.4	11.9
1997	9.8	78.6	7.0	3.6	0.6	0.4	11.6
1998	9.9	77.6	7.4	4.0	0.7	0.4	12.5
1999	10.5	77.8	7.0	3.7	0.6	0.4	11.7
2000	11.3	77.4	6.7	3.5	0.7	0.4	11.3

FUENTE: INN SISVAN Componente menores de 15 años

Evaluados en establecimientos de salud (M.S.D.S.)

Cuando se combinan indicadores, el mayor porcentaje de déficit total (agudo y crónico), corresponde al grupo de 7 a 14 años (cuadro 7), debido a que este grupo presenta el más alto porcentaje de déficit crónico (cuadro 7), aún cuando el déficit agudo es mayor en el grupo de 2 a 6 años, 10,7% para el año del 2000, mientras en el grupo de 7 a 14 años es de 8,1 para ese mismo año.

Otro problema importante es el del sobrepeso, para

el 2000, el porcentaje de niños de 7 a 14 años sobre la norma, supera al porcentaje de niños con déficit agudo en este grupo de edad (cuadro 7).

El grupo de edad con mayor tendencia al deterioro en este período es el de menores de 2 años, que a partir de 1995 hasta el año 1999 presenta un incremento sostenido. Sin embargo, se produce una disminución para el año 2000 al ubicarse en 11,9%. (cuadro 8).

**Cuadro 7** Estado nutricional de los menores de 15 años (Porcentajes)

	Déficit crónico		Déficit agudo		Sobrepeso
	7-14 años	2-6 años	7-14 años	2-6 años	
1988	13.2	12.8	13.5	14.9	10.6
1989	14.6	13.0	13.3	13.9	9.7
1990	20.2	13.9	12.0	13.0	9.7
1991	21.0	12.6	11.1	11.4	11.1
1992	20.4	12.6	9.9	11.0	11.5
1993	18.2	11.8	8.6	10.5	13.4
1994	17.4	11.7	8.5	10.1	12.9
1995	17.1	12.2	9.4	10.1	12.0
1996	16.3	11.8	9.4	10.6	11.8
1997	16.5	12.5	8.6	10.4	11.8
1998	15.5	11.7	9.0	11.4	13.0
1999	15.4	11.3	8.6	10.7	13.1
2000	14.9	10.4	8.1	10.7	14.4

FUENTE: INN SISVAN Componente menores de 15 años  
Evaluados en establecimientos de salud (M.S.D.S.)

La Mortalidad por Deficiencias de la Nutrición sigue apareciendo entre las diez principales causas de muerte, en los grupos de 1 a 4 y 5 a 14 años, no obstante se registra un descenso en la tasa de mortalidad por esta causa para el año 1999 y primer semestre del 2000, cifras preliminares (cuadro 13. Anexo Estadístico).

Las tasas de Mortalidad General se mantienen para el año 1999 similar a las del año 1998, ubicándose en 4,4 por 1000 habitantes, la tasa de Mortalidad Infantil disminuye de 19,1 por 1000 nacidos vivos en 1999 a 17,1 en el 2000. Al igual que las tasas de mortalidad neonatal y postneonatal.

#### 4• Seguridad Social

La población beneficiaria del Seguro Social durante los dos últimos años se ha estabilizado en alrededor del

**Cuadro 8** Déficit nutricional de los menores de 15 años por grupo de edad (Porcentajes)

	Menos a 2 años*	2-6 años**	7-14 años**
1988	14.6	30.6	29.5
1989	13.0	29.8	30.8
1990	15.4	29.9	36.2
1991	15.2	26.1	35.8
1992	13.6	25.3	33.2
1993	12.7	23.7	29.0
1994	12.6	23.2	27.5
1995	13.8	23.8	28.3
1996	14.4	23.9	27.5
1997	14.1	24.4	26.7
1998	14.5	24.7	26.1
1999	13.0	23.4	25.6
2000	11.9	22.4	24.3

FUENTE: INN SISVAN

\* según peso / edad

\*\* según combinación de indicadores

35%, después de haber ascendido al 40% en la primera parte de la década de los noventa. La relación de los asegurados con respecto a la fuerza de trabajo para el año 2000, continúa siendo menor al año 1998, cuando pasa del 24,1% en el año 1998 al 21,7 y 21,4, para los años 1999 y 2000 respectivamente. (cuadro 9)

La población asegurada por el Seguro Social que en el año 1998 había detenido su disminución con respecto a los asalariados del país, al ubicarse en el 45,7%, disminuye hasta el 43,2% para el año 1999 y 42,3% para el año 2000. En cambio, la relación de Pensionados del Seguro Social con respecto a Asegurados presenta un aumento importante al pasar del 16,2% en 1998 al 23,2% para el año 2000 (cuadro 9)

Los pensionados con respecto a los asegurados han presentado un incremento importante entre el año 1995

y el año 2000 al pasar del 12,9% al 23,2%. Los pensionados por vejez, que hasta el año 1995 no alcanzaban el 8% de los asegurados, progresivamente comenzaron a aumentar hasta ubicarse en el 15,1% de los asegurados para el año 2000. (cuadro 9).

La pensión de vejez promedio mensual, para el año 2000, alcanzó a la suma de 150.397 bolívares, con una tendencia a disminuir su deterioro acumulado, al presentar un crecimiento del 41,5%, a precios constantes, entre el año 1999 y el año 2000 (cuadro 9).

**Cuadro 9** Indicadores de cobertura del Seguro Social (porcentajes)

	1996	1997	1998	1999	2000
Beneficiarios / Población	38.0	37.4	37.5	35.6	35.9
Asegurados / F.Trabajo	26.3	25.1	24.1	21.7	21.4
Asegurados / Asalariados	50.0	44.8	45.7	43.2	42.3
Pensionados / Asegurados	13.7	13.8	16.2	21.3	23.2
Pensionados Vejez / Asegurados	8.4	8.5	10.3	13.9	15.1
Aseg. Reg. Gral / Aseg. Total	81.7	84.7	82.6	78.7	84.2
Pensión de Vejez (Bs del año 2000)	42,124	58,938	84,809	106,297	150,397
Deterioro acumulado pensiones de vejes. 1994=100	-52.0	-32.9	-3.4	21.0	71.2

FUENTE: IVSS. OCEI. Cálculos propios

## 5- Educación

El nivel educativo de la población venezolana ha mejorado considerablemente, ha mejorado el nivel de alfabetismo, la fuerza de trabajo ha aumentado su nivel educativo y la mujer ha incrementado su incorporación al sistema educativo.

En el período 1999-2000 la tasa de crecimiento de la matrícula recupera su tendencia positiva, al presentar un crecimiento del 4,1%, con respecto al período escolar anterior. En los dos últimos períodos la matrícula

correspondiente al nivel de educación Básica presenta la participación relativamente más baja, del 69% y 68,5% respectivamente, experimentando un ligero aumento la matrícula en educación Preescolar (cuadro 10).

En la educación Media, Diversificada y Profesional, con algunas fluctuaciones, la matriculación se mantiene constante, con ligeras tendencias al aumento. Para el año 2000, la participación de este nivel educativo en la matrícula alcanzó el 6,5%. (cuadro 10).

**Cuadro 10** Indicadores de Educación

	Tasa de Crecimiento Matrícula (%)	Educación Preescolar	Educación Básica (Porcentajes con respecto a la Matrícula)	Media, Div. y Profesional	Superior
1993-94	2.6	11.9	72.4	5.3	10.3
1994-95	0.7	12.2	72.5	5.7	9.6
1995-96	-0.1	11.9	70.4	5.6	12.1
1996-97	4.1	12.1	70.0	6.2	11.7
1997-98	3.1	12.1	69.5	6.2	12.2
1998-99	-0.8	11.8	69.0	6.4	12.8
1999-00	4.1	12.3	68.5	6.5	12.6

FUENTE: Anexa. Cuadro 21. Cálculos propios

La tasa de deserción de educación Básica, que había presentado su máximo histórico en el período, 1994-95, tuvo una disminución de 6 puntos porcentuales durante el período 1995-96, con respecto al período anterior; presentó para el período escolar 1996-97 un ligero aumento, y presentó para el período 1998-1999 una disminución importante, al ubicarse en 4,7%. Las mayores tasas de deserción se observan en los grados de 1° a 6°, siendo el 9° grado el que presenta la menor tasa. (cuadro 11).

**Cuadro 11** Tasa de Deserción (Porcentajes)

	1° - 6°	9°	Total
1993-94	4.3	0.7	8.2
1994-95	6.1	1.3	11.5
1995-96	2.7	0.5	5.5
1996-97	2.4	0.7	6.0
1997-98	4.8	0.8	9.1
1998-99	1.9	0.5	4.7

FUENTE: Anexo. Cuadro 22. Cálculos propios

**Gráfico 4** Tasa bruta de delitos (por 1.000 habitantes)

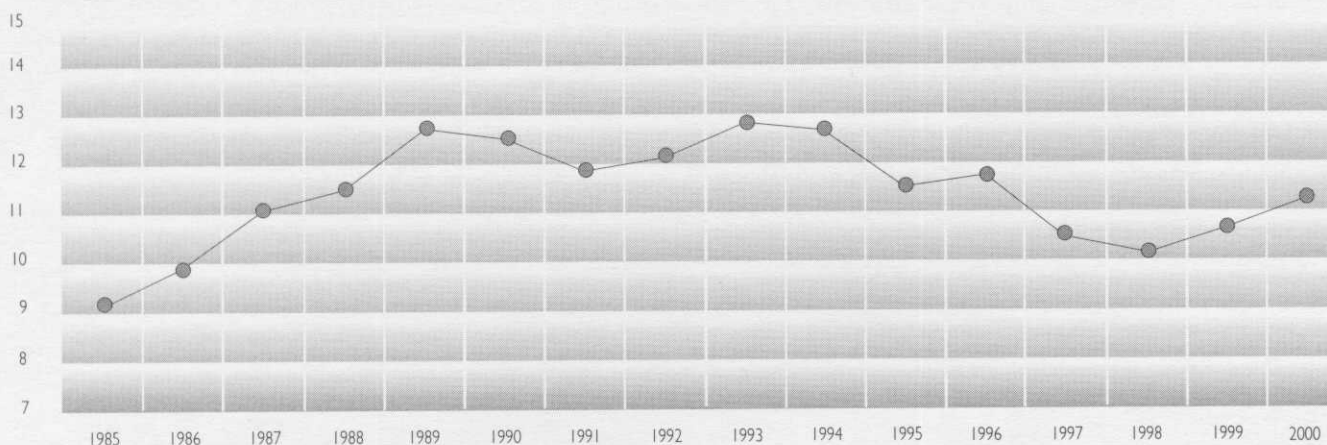

## 6• Seguridad Personal y Administración de Justicia

La inseguridad pública en Venezuela es un problema crónico. La tasa bruta de delitos conocidos mantiene la tendencia ascendente que tomó el año 1999, al ubicarse para el año 2000 en 11,2%, lo cual ocurre por el aumento en la tasa de crecimiento de los delitos conocidos, iniciada en el año 1999.

El tipo de delito más frecuente es contra la propiedad, que alcanza, para el año 2000, el 68,6% de los delitos conocidos, donde los hurtos tienen la mayor participación al alcanzar el 19% de los delitos conocidos para el mismo año.

La población reclusa continúa presentando disminuciones importantes desde la aplicación del Código Orgánico Procesal Penal, en el año 1999. La población penal condenada en relación a la población reclusa presentó un aumento importante durante el año 2000, pero no tanto por el aumento de los casos con condena, sino más bien por la disminución de la población reclusa.



## A N E X O

### E S T A D I S T I C O

• CUADRO 1	Tasa de actividad específica por edad y sexo.	página 24
• CUADRO 2	Empleo por tipo de inserción laboral.	página 25
• CUADRO 3	Evolución del salario mínimo legal área urbana.	página 26
• CUADRO 4	Indicadores de Ingresos por concepto de trabajo.	página 26
• CUADRO 5	Indicadores del Gasto Social.	página 27
• CUADRO 6	Gasto Social.	página 28
• CUADRO 7	Gasto Social.	página 28
• CUADRO 8	Ingresos Fiscales.	página 29
• CUADRO 9	Estado nutricional de los menores de 15 años según peso y talla.	página 30
• CUADRO 10	Clasificación antropométrica de los menores de 2 años según indicador peso edad.	página 30
• CUADRO 11	Estado nutricional de los niños de 7 a 14 años según combinación de indicadores.	página 31
• CUADRO 12	Estado nutricional de los niños de 2 a 6 años según combinación de indicadores.	página 31
• CUADRO 13	Tasas de mortalidad por deficiencia de nutrición (E40-E64) según grupos de edad.	página 32
• CUADRO 14	Mortalidad general, infantil (neonatal y postneonatal) y materna.	página 32
• CUADRO 15	Tasas de mortalidad total diagnosticada, según principales causas.	página 33
• CUADRO 16	Tasas de mortalidad infantil según principales causas de muerte.	página 33
• CUADRO 17	Tasas de mortalidad en niños de 1 a 4 años de edad según principales causas de muerte.	página 34
• CUADRO 18	Tasas de mortalidad en niños de 5 a 14 años de edad según principales causas de muerte.	página 34
• CUADRO 19	Cobertura del seguro social.	página 35
• CUADRO 20	Pensionados y pensión mensual del seguro.	página 35
• CUADRO 21	Matrícula estudiantil por nivel educativo.	página 36
• CUADRO 22	Matrícula y deserción de educación básica.	página 36
• CUADRO 23	Matrícula y deserción de educación básica.	página 37
• CUADRO 24	Casos conocidos, casos concluidos y detenciones	página 38
• CUADRO 25	Población reclusa.	página 38



**Cuadro 1**

TASA DE ACTIVIDAD ESPECÍFICA POR EDAD Y SEXO (Porcentajes)

	1s.1996	2s. 1996	1s. 1997	2s. 1997	1s. 1998	2s. 1998	1s. 1999	2s. 1999	1s. 2000	2s. 2000
<b>TOTAL</b>	61.5	62.9	63.2	64.5	64.9	65.4	66.8	65.7	64.5	64.6
Hembras	41.0	43.3	44	46.2	46.8	47.6	49.7	47.9	47.2	47.3
Varones	81.9	82.6	82.4	82.7	82.9	83.2	83.9	83.5	81.7	82.0
15-24	45.5	47.3	47.7	50.2	50.0	51.5	52.4	51.5	48.3	49.1
Hembras	28.0	30.7	31.5	34.3	34.2	35.8	37.5	35.6	32.9	33.8
Varones	62.3	63.4	63.3	65.7	65.2	66.6	66.9	66.9	63.1	64.0
25-44	76.2	78.1	78	78.9	79.3	79.5	81.1	80.1	79.8	79.4
Hembras	55.5	59.3	59	60.8	61.5	62.1	64.4	62.8	63.0	61.9
Varones	96.6	96.8	96.8	96.7	96.9	96.7	97.5	97.1	96.4	96.7
45-64	63.5	64	65	66.9	68.1	68.1	69.9	68.5	67.8	68.4
Hembras	38.6	38.6	40.8	44.8	46.0	46.5	48.9	46.9	46.7	48.1
Varones	88.9	89.9	89.6	89.5	90.5	90.2	91.5	90.6	89.3	89.2
65 y más	29.7	28.6	29.9	25.9	27.7	27.6	29.0	27.9	27.7	26.7
Hembras	17.4	11.9	13.3	10.5	12.8	12.4	14.9	12.9	14.4	13.7
Varones	50.4	48.8	49.9	44.5	45.8	45.9	46.1	46.1	43.8	42.4

FUENTE: OCEI. Indicadores de la Fuerza de Trabajo

**Cuadro 2****EMPLEO POR TIPO DE INSERCIÓN LABORAL**

Miles

	1s.1995	2s.1995	1s.1996	2s.1996	1s.1997	2s.1997	1s.1998	2s.1998	1s.1999	2s.1999	1s.2000	2s.2000
<b>TOTAL</b>	7604.8	7731.4	7735.7	7902.5	8078.9	8494.2	8605.1	8816.2	8691.4	8741.6	8682.7	8960.9
Empleo subordinado	4763.1	4847.8	4698.1	4847.6	5033.7	5400.7	5379.4	5349.5	5289.3	5262.7	5161.0	5223.8
Público	1277.0	1363.3	1308.5	1349.2	1354.9	1440.4	1405.6	1395.4	1348.2	1319.8	1352.8	1323.6
Privado	3486.1	3389.9	3389.6	3392.7	3678.8	3960.3	3973.8	3954.2	3941.2	3942.9	3808.1	3900.2
Remunerados	3370.9	3389.9	3285.0	3388.4	3589.5	3891.6	3894.1	3831.2	3770.9	3758.0	3649.9	3746.6
Ayudantes familiares	115.2	94.6	104.7	105.8	89.3	68.7	79.7	123.0	170.3	184.9	158.2	153.6
Empleo independiente	2841.7	2883.6	3037.6	3054.9	3045.2	3093.6	3225.8	3466.7	3402.1	3479.0	3521.7	3737.1
Trabajadores por cuenta propia	2392.1	2390.5	2553.9	2564.8	2557.4	2570.0	2696.1	2925.1	2854.1	2924.7	2978.7	3149.9
Profesionales	75.0	73.5	117.2	151.8	121.6	107.9	114.7	119.9	105.5	104.7	111.4	95.9
No profesionales	2317.2	2316.9	2436.7	2413.0	2435.8	2462.1	2581.4	2805.3	2748.6	2820.0	2867.2	3054.0
Miembros de cooperativas	24.1	55.7	68.8	100.3	80.9	93.3	82.5	96.9	102.6	100.0	102.5	129.9
Patronos	425.5	437.5	414.9	389.7	406.8	430.3	447.1	444.7	445.3	454.3	440.5	457.3

Indicadores de la Fuerza de Trabajo, OCEI

**Cuadro 3**

EVOLUCION DEL SALARIO MINIMO LEGAL AREA URBANA E INGRESO MINIMO LEGAL (1)

	Bs. por mes (a precios corrientes)	Bs. por mes (a precios constantes) (2)	Bono de Trans. y Alim. (Bs/mes)	Bono Subsidio por jornada (Bs/mes)	Ingreso Mínimo Legal (IML) (Bs/mes)	% de los Bonos con respecto al IML	Ingreso Mínimo Legal (Usa \$)
1974	450	3693			450		105
1980	900	1359			900		209
1985	1500	1347			1500		205
1987	2010	1263	200		2210	9.0	170
1989	4000	1052	600		4600	13.0	145
1991	6000	836	800		6800	11.8	120
1992	9000	954	1200		10200	11.8	150
1993	9000	691	1200		10200	11.8	112
1994	15000	716	6000		21000	28.6	142
1995	15000	511	6000	11000	32000	53.1	177
1996	15000	577	28600	11000	54600	72.5	116
1997	75000	746			75000		160
1998	100000	733			100000		189
1999	120000	712			120000		198
2000	144000	739			144000		212

(1) Ingreso Mínimo Legal se refiere al salario mínimo legal más bonos de alimentación y transporte y el subsidio por jornada trabajada

(2) Precios constantes de 1984

**Cuadro 4**

INDICADORES DE INGRESOS POR CONCEPTO DE TRABAJO

	Tasas de crecimiento (%) Intersemestral					
	1s.97	2s.97	1s.98	2s.98	1s.99	2s.99
Salario Nominal	50.2	27.0	13.9	9.1	13.9	12.5
Salario real	27.6	7.7	-2.9	-4.2	3.3	2.4
IPC	17.7	18.0	17.3	13.9	11.0	9.1
						6
	Tasas de crecimiento (%) Interanual					
	1s.97	2s.97	1s.98	2s.98	1s.99	2s.99
Salario Nominal	109.8	90.8	44.7	24.3	16.8	28.1
Salario real	26.5	37.4	4.6	-6.9	-7.7	5.8
IPC	65.9	38.8	38.4	33.6	26.4	21.1
						17.7
						14.9

FUENTE: OCEI. BCV Cálculos propios

**Cuadro 5****INDICADORES DEL GASTO SOCIAL**

	1986	1987	1988	1989	1990	1991	1992	1993	1994	1995	1996	1997	1998	1999	2000
Gasto Per-cápita (Bs. del año 2000) 1/															
Gasto	1,100,443	1,224,977	952,825	855,704	1,084,339	1,095,521	1,018,663	792,184	848,427	751,882	844,844	909,583	735,287	628,170	739,691
Gasto social	351,572	509,758	361,322	289,668	337,359	405,222	423,214	328,112	296,677	286,453	279,060	363,940	274,798	255,996	301,661
Educación	160,619	216,766	163,535	129,466	130,585	138,345	157,193	134,506	134,713	119,953	81,528	128,849	104,418	99,367	110,290
Salud	74,784	94,167	73,567	52,486	63,126	64,448	79,092	52,907	44,578	35,206	29,681	53,043	42,186	39,522	41,627
Cultura y Comunicación Social	5,402	8,261	5,674	3,984	5,070	7,473	8,341	7,822	5,573	5,903	4,553	7,802	5,907	3,808	4,103
Ciencia y Tecnología	2,192	2,545	2,552	3,861	3,118	3,412	6,739	2,590	2,760	4,372	4,610	5,666	4,080	3,782	4,871
Vivienda, Des. Urbano y Serv. Conexos	63,375	127,087	64,620	30,163	52,208	84,182	72,904	41,802	21,796	24,843	39,437	52,366	29,950	22,021	31,974
Desarrollo Social y Participación	7,801	17,828	10,001	33,522	41,778	60,053	48,622	47,817	39,447	51,609	71,184	49,958	24,886	25,047	25,510
Seguridad Social	27,990	33,308	29,216	24,918	27,828	33,989	35,991	29,313	36,669	35,857	41,840	55,338	53,131	50,717	62,803
Administración de Justicia	9,412	9,796	12,157	11,268	13,646	13,318	14,332	11,356	11,140	8,710	6,226	10,919	10,241	11,731	20,484

**Gasto con respecto al Producto Interno Bruto (%)**

Gasto	25.4	26.1	21.5	21.2	25.5	26.4	24.4	19.7	22.4	20.6	21.9	24.6	22.9	20.7	24.2
Gasto social	8.1	10.9	8.2	7.2	7.9	9.8	10.2	8.2	7.8	7.8	7.2	9.8	8.5	8.4	9.9
Educación	3.7	4.6	3.7	3.2	3.1	3.3	3.8	3.3	3.5	3.3	2.1	3.5	3.2	3.3	3.6
Salud	1.7	2.0	1.7	1.3	1.5	1.6	1.9	1.3	1.2	1.0	0.8	1.4	1.3	1.3	1.4
Cultura y Comunicación Social	0.1	0.2	0.1	0.1	0.1	0.2	0.2	0.2	0.1	0.2	0.1	0.2	0.2	0.1	0.1
Ciencia y Tecnología	0.1	0.1	0.1	0.1	0.1	0.1	0.2	0.1	0.1	0.1	0.1	0.2	0.1	0.1	0.2
Vivienda, Des. Urbano y Serv. Conexos	1.5	2.7	1.5	0.7	1.2	2.0	1.7	1.0	0.6	0.7	1.0	1.4	0.9	0.7	1.0
Desarrollo Social y Participación	0.2	0.4	0.2	0.8	1.0	1.4	1.2	1.2	1.0	1.4	1.8	1.4	0.8	0.8	0.8
Seguridad Social	0.6	0.7	0.7	0.6	0.7	0.8	0.9	0.7	1.0	1.0	1.1	1.5	1.7	1.7	2.1
Administración de Justicia	0.2	0.2	0.3	0.3	0.3	0.3	0.3	0.3	0.3	0.2	0.2	0.3	0.3	0.4	0.7

**Tasas de crecimiento (%)**

Población	2.7	2.7	2.7	2.6	1.3	2.4	2.3	2.3	2.2	2.2	2.1	2.1	2.0	2.0	2.0
Gasto	9.6	46.4	3.4	70.0	80.6	38.9	25.1	9.8	76.2	44.8	129.4	64.9	12.0	7.7	39.5
Gasto social	6.3	90.7	-5.8	51.7	66.0	65.1	40.5	9.5	48.8	57.8	98.9	99.8	4.6	17.4	39.6
IPC AMC	11.6	28.1	29.5	84.5	40.7	34.2	31.4	38.0	60.9	59.9	99.9	50.0	35.8	23.6	16.2

1/ Se refiere al Gasto Social per-cápita a precios del año 2000

OCPEPE 40 Años de Presupuesto Fiscal. 1948-1988. Exposición de Motivos Proyecto de Ley de Presupuesto. 1989-2001

OCEI BCV



**Cuadro 6**

GASTO SOCIAL (Millones de Bolívars)

	1986	1987	1988	1989	1990	1991	1992	1993	1994	1995	1996	1997	1998	1999	2000
GASTO SOCIAL	39,671	75,662	71,273	108,148	179,533	296,377	416,394	455,798	678,066	1,069,867	2,127,699	4,250,272	4,446,676	5,221,023	7,291,065
EDUCACION	18,124	32,174	32,258	48,336	69,494	101,185	154,660	186,850	307,891	448,008	621,615	1,504,757	1,689,646	2,026,583	2,665,683
SALUD	8,439	13,977	14,511	19,596	33,594	47,137	77,817	73,496	101,884	131,489	226,303	619,462	682,632	806,048	1,006,107
CULTURA Y COMUNICACION SOCIAL	610	1,226	1,119	1,487	2,698	5,466	8,206	10,865	12,737	22,046	34,713	91,110	95,578	77,673	99,164
CIENCIA Y TECNOLOGIA	247	378	503	1,441	1,659	2,496	6,630	3,598	6,309	16,330	35,152	66,166	66,024	77,139	117,720
VIVIENDA, DES. URBANO Y SERV. CONEXOS	7,151	18,863	12,747	11,261	27,784	61,570	71,729	58,069	49,817	92,786	300,691	611,558	484,632	449,120	772,804
DESARROLLO SOCIAL Y PARTICIPACION	880	2,646	1,973	12,516	22,233	43,923	47,838	66,425	90,158	192,753	542,746	583,434	402,697	510,831	616,570
SEGURIDAD SOCIAL	3,158	4,944	5,763	9,303	14,809	24,859	35,411	40,720	83,809	133,923	319,010	646,267	859,746	1,034,377	1,517,921
ADMIN. DE JUSTICIA	1,062	1,454	2,398	4,207	7,262	9,741	14,102	15,775	25,461	32,533	47,469	127,517	165,721	239,253	495,096
POBLACION (Miles)	17,791	18,272	18,757	19,245	19,502	19,972	20,441	20,910	21,377	21,844	22,311	22,777	23,242	23,707	24,170
GASTO TOTAL (Miles Millones)	124	182	188	319	577	801	1,002	1,100	1,939	2,808	6,442	10,623	11,898	12,812	17,878
PIB (Miles de Millones)	489	696	873	1,510	2,264	3,036	4,100	5,587	8,675	13,662	29,438	43,212	52,030	61,918	73,830
IPC AMC. 2000=100	0.6	0.8	1.1	1.9	2.7	3.7	4.8	6.6	10.7	17.1	34.2	51.3	69.6	86.0	100.0

OCEI BCV

OCEPRE. 40 Años de Presupuesto Fiscal. 1948-1988. Exposición de Motivos Proyecto de Ley de Presupuesto. 1989-2001

**Cuadro 7**

GASTO SOCIAL (Porcentajes) 1/

	1986	1987	1988	1989	1990	1991	1992	1993	1994	1995	1996	1997	1998	1999	2000
GASTO SOCIAL 2/	31.9	41.6	37.9	33.9	31.1	37.0	41.5	41.4	35.0	38.1	33.0	40.0	37.4	40.8	40.8
Educación	45.7	42.5	45.3	44.7	38.7	34.1	37.1	41.0	45.4	41.9	29.2	35.4	38.0	38.8	36.6
Salud	21.3	18.5	20.4	18.1	18.7	15.9	18.7	16.1	15.0	12.3	10.6	14.6	15.4	15.4	13.8
Cultura y Comunicación Social	1.5	1.6	1.6	1.4	1.5	1.8	2.0	2.4	1.9	2.1	1.6	2.1	2.1	1.5	1.4
Ciencia y Tecnología	0.6	0.5	0.7	1.3	0.9	0.8	1.6	0.8	0.9	1.5	1.7	1.6	1.5	1.5	1.6
Vivienda, Des. Urbano y Serv. Conexos	18.0	24.9	17.9	10.4	15.5	20.8	17.2	12.7	7.3	8.7	14.1	14.4	10.9	8.6	10.6
Desarrollo Social y Participación	2.2	3.5	2.8	11.6	12.4	14.8	11.5	14.6	13.3	18.0	25.5	13.7	9.1	9.8	8.5
Seguridad Social	8.0	6.5	8.1	8.6	8.2	8.4	8.5	8.9	12.4	12.5	15.0	15.2	19.3	19.8	20.8
Administración de Justicia	2.7	1.9	3.4	3.9	4.0	3.3	3.4	3.5	3.8	3.0	2.2	3.0	3.7	4.6	6.8

1/ Se refiere a la participación del gasto social respectivo con respecto al gasto social

2/ Se refiere a la participación del gasto social en el gasto

OCEPRE. Cálculos propios



**Cuadro 8** Ingresos fiscales

	(Millones de Bs)					
	1995	1996	1997	1998	1999	2000
Total ingresos	2,452,589	6,118,880	10,204,574	9,703,672	12,492,641	20,781,963
Ingresos ordinarios	2,216,934	5,073,807	8,735,225	7,146,371	9,325,128	14,511,063
Ingresos petroleros	991,421	2,959,760	4,758,473	2,194,814	3,959,534	7,909,813
Ingresos del hierro y otros minerales	7	1	387	8,356	3,943	2961.6
Ingresos internos	1,225,506	2,114,046	3,976,365	4,943,201	5,361,651	6,598,289
Impuestos	1,180,772	2,015,633	3,800,494	5,131,536	5,840,241	6,350,823
ISLR Otras Actividades (1)	266,789	466,859	808,134	1,052,492	1,159,184	1,342,598
ICSVM (2)	587,136	998,340	1,802,811	2,171,328	2,367,794	2,958,930
Otros impuestos	326,847	550,433	1,189,549	1,907,716	2,313,264	2,049,295
Otros ingresos	44,734	98,285	175,831	283,290	230,116	247,466
Tasas	39,251	88,414	158,813	245,815	186,842	213,030
Diversos	5,483	9,872	17,018	37,475	43,273	344,362
Ingresos extraordinarios	235,654	1,045,072	1,469,349	2,557,300.9	3,167,512.9	6,270,900
(Porcentajes)						
Total ingresos	100.0	100.0	100.0	100.0	100.0	100.0
Ingresos ordinarios	90.4	82.9	85.6	73.6	74.6	69.8
Ingresos petroleros	40.4	48.4	46.6	22.6	31.7	38.1
Ingresos del hierro	0.0	0.0	0.0	0.1	0.0	0.0
Ingresos internos	50.0	34.5	39.0	50.9	42.9	31.8
Impuestos	48.1	32.9	37.2	52.9	46.7	30.6
ISLR Otras Actividades (1)	10.9	7.6	7.9	10.8	9.3	6.5
ICSVM (2)	23.9	16.3	17.7	22.4	19.0	14.2
Otros impuestos	13.3	9.0	11.7	19.7	18.5	9.9
Otros ingresos	1.8	1.6	1.7	2.9	1.8	1.2
Tasas	1.6	1.4	1.6	2.5	1.5	1.0
Diversos	0.2	0.2	0.2	0.4	0.3	0.2
Ingresos extraordinarios	9.6	17.1	14.4	26.4	25.4	30.2

(1) Impuesto Sobre la Renta Personas Naturales y Personas Jurídicas

(2) Se refiere al Impuesto al Consumo Sufrutario y Ventas al por Mayor

FUENTE: Océpre. Exposición de Motivos del Proyecto de Ley de Presupuesto. 1999-2001

**Cuadro 9**

ESTADO NUTRICIONAL DE LOS MENORES DE 15 AÑOS SEGUN PESO TALLA

Años	Sobre la Norma			Normal			Zona Crítica			Déficit Leve			Déficit Moderado			Déficit Grave			Déficit Total		
	No.	%		No.	%		No.	%		No.	%		No.	%		No.	%		No.	%	
1988	13,046	7.8		125,795	75.1		15,759	9.4		9,236	5.5		1,788	1.1		1,826	1.1		28,609	17.1	
1989	14,600	8.1		136,541	76.0		15,378	8.6		8,995	5.0		1,748	1.0		2,427	1.4		28,548	15.9	
1990	21,854	8.5		193,806	75.4		23,033	9.0		13,028	5.1		2,687	1.0		2,747	1.1		41,495	16.1	
1991	29,877	8.6		268,507	77.7		27,486	8.0		14,581	4.2		2,824	0.8		2,310	0.7		47,201	13.7	
1992	31,271	9.5		254,594	77.7		24,405	7.4		13,220	4.0		2,464	0.8		1,678	0.5		41,767	12.7	
1993	29,873	9.8		239,055	78.1		22,058	7.2		11,564	3.8		2,170	0.7		1,479	0.5		37,271	12.2	
1994	29,152	10.0		227,786	78.5		19,831	6.8		10,320	3.6		1,840	0.6		1,197	0.4		33,188	11.4	
1995	41,377	9.6		341,264	78.9		30,314	7.0		15,492	3.6		2,713	0.6		1,555	0.4		50,074	11.6	
1996	42,202	9.5		347,368	78.6		31,906	7.2		16,298	3.7		2,812	0.6		1,566	0.4		52,582	11.9	
1997	36,944	9.8		296,517	78.6		26,492	7.0		13,664	3.6		2,255	0.6		1,335	0.4		43,746	11.6	
1998	39,510	9.9		310,381	77.6		29,432	7.4		15,927	4.0		2,987	0.7		1,691	0.4		50,037	12.5	
1999	54,891	10.5		406,249	77.8		36,773	7.0		19,153	3.7		3,372	0.6		2,068	0.4		61,366	11.7	
2000	52,832	11.3		360,320	77.4		31,398	6.7		16,194	3.5		3,122	0.7		1,877	0.4		52,591	11.3	

FUENTE: INN SISVAN. Componente menores de 15 años

Total evaluado=NiñosNormales+Niños sobre la Norma y con Déficit

**Cuadro 10**

CLASIFICACION ANTROPOMETRICA DE LOS MENORES DE 2 AÑOS SEGUN INDICADOR PESO EDAD \*

Años	Sobre la Norma			Normal			Zona Crítica			Leve			Moderado			Grave			Subtotal			Total		
	No.	%		No.	%		No.	%		No.	%		No.	%		No.	%		No.	%		No.	%	
1988	18,743	23.9	(1)	48,101	61.4	(2)	5,912	7.5	(3)	4,281	5.5	(4)	778	1.0	(5)	497	0.6	(6)	(3)+(4)	11,468	14.6	78,312	14.6	
1989	27,456	26.4		62,973	60.6		6,523	6.3		4,852	4.7		1,024	1.0		1,160	1.1		13,559	13.0		103,988	13.0	
1990	27,303	23.1		72,679	61.5		8,807	7.5		6,735	5.7		1,586	1.3		1,060	0.9		18,188	15.4		118,170	15.4	
1991	29,796	20.7		92,564	64.2		11,362	7.9		8,005	5.5		1,545	1.1		1,000	0.7		21,912	15.2		144,272	15.2	
1992	34,042	20.5		109,230	65.9		12,174	7.3		8,129	4.9		1,447	0.9		796	0.5		22,546	13.6		165,818	13.6	
1993	36,071	21.4		110,836	65.9		11,813	7.0		7,455	4.4		1,348	0.8		769	0.5		21,385	12.7		168,292	12.7	
1994	33,251	21.2		103,588	66.1		10,964	7.0		6,962	4.4		1,244	0.8		596	0.4		19,766	12.6		156,605	12.6	
1995	46,965	20.4		151,180	65.8		17,522	7.6		11,261	4.9		1,988	0.9		946	0.4		31,717	13.8		229,862	13.8	
1996	45,900	20.6		145,283	65.1		17,336	7.8		11,590	5.2		2,091	0.9		1,026	0.5		32,043	14.4		223,226	14.4	
1997	37,415	20.5		119,252	65.4		14,066	7.7		9,229	5.1		1,585	0.9		742	0.4		25,622	14.1		182,289	14.1	
1998	39,209	20.9		121,505	64.6		14,901	7.9		9,972	5.3		1,672	0.9		729	0.4		27,274	14.5		187,988	14.5	
1999	57,916	23.2		159,227	63.8		17,885	7.2		11,731	4.7		1,952	0.8		847	0.3		32,415	13.0		249,558	13.0	
2000	55,624	25.7		135,239	62.6		13,705	6.3		9,138	4.2		1,688	0.8		783	0.4		25,314	11.7		216,177	11.7	

FUENTE: SISVAN. Componente Menores de 15 años. 1988-99

\* Evaluados en Organismo de salud referencia OMS

**Cuadro 11**

ESTADO NUTRICIONAL DE LOS NIÑOS DE 7 A 14 AÑOS SEGUN COMBINACION DE INDICADORES

Años	Sobrepeso			Normales			Desnutrición Aguda			(1)			Desnutrición crónica			(2)			Total Déficit			Total Casos		
	No.	%		No.	%		No.	%		No.	%		No.	%		No.	%		No.	%		No.	%	
1988	2,683	10.6		15,240	59.9		3,437	13.5		3,349	13.2		717	2.8		7,503	29.5		25,426			25,426		
1989	2,974	9.7		18,288	59.5		4,080	13.3		4,490	14.6		883	2.9		9,453	30.8		30,715			30,715		
1990	3,867	9.7		21,512	54.1		4,778	12.0		8,019	20.2		1,591	4.0		14,388	36.2		39,767			39,767		
1991	3,702	11.1		17,697	53.1		3,701	11.1		7,014	21.0		1,222	3.7		11,937	35.8		33,336			33,336		
1992	3,615	11.5		17,442	55.3		3,111	9.9		6,440	20.4		908	2.9		10,459	33.2		31,516			29,970		
1993	4,010	13.4		17,285	57.7		2,567	8.6		5,444	18.2		664	2.2		8,675	29.0		29,655			29,655		
1994	3,833	12.9		17,676	59.6		2,505	8.5		5,157	17.4		484	1.6		8,146	27.5		29,655			29,655		
1995	5,955	12.0		29,685	59.7		4,690	9.4		8,482	17.1		914	1.8		14,086	28.3		49,726			49,726		
1996	6,459	11.8		33,225	60.7		5,145	9.4		8,922	16.3		985	1.8		15,052	27.5		54,736			54,736		
1997	5,507	11.8		28,564	61.4		4,012	8.6		7,675	16.5		730	1.6		12,417	26.7		46,488			46,488		
1998	7,325	13.0		34,222	60.9		5,055	9.0		8,717	15.5		909	1.6		14,681	26.1		56,228			56,228		
1999	11,638	13.1		54,194	61.2		7,621	8.6		13,671	15.4		1,386	1.6		22,678	25.6		88,510			88,510		
2000	13,338	14.4		56,549	61.2		7,461	8.1		13,730	14.9		1,304	1.4		22,495	24.3		92,382			92,382		

FUENTE: INN, SISVAN Componente menores de 15 años

Evaluados en establecimientos de salud (M.S.A.S.)

(1) Compensada

(2) Descompensada

**Cuadro 12**

ESTADO NUTRICIONAL DE LOS NIÑOS DE 2 A 6 AÑOS SEGUN COMBINACION DE INDICADORES

Años	Sobrepeso			Normales			Desnutrición Aguda			(1)			Desnutrición Crónica			(2)			Total Déficit			Total Casos		
	No.	%		No.	%		No.	%		No.	%		No.	%		No.	%		No.	%		No.	%	
1988	5,940	8.6		42,258	60.9		10,353	14.9		8,891	12.8		2,003	2.9		21,247	30.6		69,445			69,445		
1989	7,682	8.8		53,573	61.4		12,143	13.9		11,298	13.0		2,547	2.9		25,988	29.8		87,243			87,243		
1990	9,013	7.9		70,982	62.2		14,836	13.0		15,870	13.9		3,492	3.1		34,198	29.9		114,193			114,193		
1991	15,119	8.5		116,955	65.5		20,300	11.4		22,565	12.6		3,697	2.1		46,562	26.1		178,636			178,636		
1992	13,530	9.6		91,534	65.1		15,430	11.0		17,684	12.6		2,438	1.7		35,552	25.3		140,616			140,616		
1993	11,997	10.0		79,079	66.2		12,485	10.5		14,138	11.8		1,696	1.4		28,319	23.7		119,395			119,395		
1994	11,497	10.0		77,057	66.9		11,588	10.1		13,532	11.7		1,565	1.4		26,685	23.2		115,239			115,239		
1995	15,918	9.4		113,277	66.8		17,181	10.1		20,597	12.2		2,488	1.5		40,266	23.8		169,461			169,461		
1996	16,884	9.3		121,227	66.8		19,245	10.6		21,423	11.8		2,723	1.5		43,391	23.9		181,502			181,502		
1997	15,163	9.4		106,801	66.2		16,785	10.4		20,177	12.5		2,428	1.5		39,390	24.4		161,354			161,354		
1998	16,180	9.4		113,826	65.9		19,626	11.4		20,219	11.7		2,781	1.6		42,626	24.7		172,632			172,632		
1999	21,326	10.1		139,993	66.5		22,575	10.7		23,716	11.3		2,970	1.4		49,261	23.4		210,580			210,580		
2000	19,789	10.8		122,800	66.8		19,628	10.7		19,152	10.4		2,399	1.3		41,179	22.4		183,768			183,768		

FUENTE: INN, SISVAN Componente menores de 15 años

Evaluados en establecimientos de salud (M.S.D.S.)

(1) Compensada

(2) Descompensada

**Cuadro 13**

TASAS DE MORTALIDAD POR DEFICIENCIA DE NUTRICIÓN (E40-E64)\* SEGUN GRUPOS DE EDAD.

Años	Total VENEZUELA		<1 año		1-4 años		5-14 años		15 años y más	
	Muertes	Tasas	Muertes	Tasas	Muertes	Tasas	Muertes	Tasas	Muertes	Tasas
1988	545	2.9	149	28.5	105	5.0	19	0.4	272	2.4
1989	582	3.3	210	39.6	136	6.4	30	0.6	206	2.2
1990	892	4.6	343	59.3	219	10.2	35	0.7	295	2.4
1991	767	3.9	230	41.9	118	5.5	19	0.4	400	3.3
1992	747	3.7	210	38.0	118	5.4	28	0.6	391	3.1
1993	816	3.9	282	50.7	144	6.5	24	0.5	366	2.8
1994	993	4.7	379	67.6	215	9.7	33	0.7	366	2.7
1995	1,050	4.8	411	78.9	205	9.3	37	0.7	397	2.8
1996	1,484	6.7	581	116.7	337	15.2	52	1.0	514	3.6
1997	1,074	4.7	374	74.4	196	8.8	42	0.8	462	3.1
1998	1,484	6.7	581	116.7	337	15.2	52	1.0	514	3.6
1999	1,023	4.3	328	58.2	220	9.9	37	0.7	438	2.8
2000*	451	1.9	133	23.6	122	5.5	18	0.3	178	1.1

FUENTE: DIR. PLANIFICACION Y ESTADISTICAS M.S.A.S.

Para los años 1991-1994, las cifras corresponden al Anuario Epidemiológico M.S.A.S.

TASAS CALCULADAS POR 100.000 HABITANTES

\* Incluye E40-E64: Desnutrición, Otras deficiencias nutricionales. Las cifras del año 2000 corresponden al 1er. Semestre

**Cuadro 14**

MORTALIDAD GENERAL, INFANTIL (NEONATAL Y POSTNEONATAL) Y MATERNA

AÑOS	General (1)		Materno Infantil		Infantil (3)		Neonatal (3)		Postneonatal (3)		Materna (3)	
	No.	Tasa	%	No.	Tasa	No.	Tasa	No.	Tasa	No.	Nº	Tasa
1988	81,637	4.4	14.9	11,867	22.6	7,190	13.8	4,677	8.8	291	0.6	0.6
1989	84,891	4.5	15.7	12,976	24.9	7,882	14.6	5,094	10.3	340	0.6	0.6
1990	90,059	4.7	16.8	14,767	25.5	8,044	13.9	6,723	11.6	339	0.6	0.6
1991	88,324	4.5	16.8	14,482	25.1	7,889	13.6	6,593	11.5	326	0.5	0.5
1992	88,630	4.5	17.3	14,973	25.2	8,156	13.2	6,817	12.0	340	0.6	0.6
1993	93,411	4.5	13.7	12,494	23.8	7,758	14.8	4,736	9.0	331	0.6	0.6
1994	98,991	4.6	14.1	12,233	24.8	7,720	14.1	5,857	10.7	383	0.7	0.7
1995	98,300	4.5	12.8	11,902	23.5	7,045	13.4	5,301	10.1	345	0.7	0.7
1996	100,399	4.5	12.2	11,069	23.9	6,883	13.8	5,030	10.1	301	0.6	0.6
1997	98,011	4.3	11.6	11,069	21.4	6,699	13.0	4,370	8.5	308	0.6	0.6
1998	100,963	4.3	10.9	10,721	21.4	6,217	12.4	4,504	9.0	256	0.5	0.5
1999	104,625	4.4	10.0	10,108	19.2	6,251	11.8	3,768	7.1	313	0.6	0.6
2000*	52,073	2.2	17.9	9,027	17.1	nd	nd	nd	nd	288	0.5	0.5

Fuente: M.S.A.S. Dirección de Información Social y Estadística

(1) Tasa por 1000 habitantes. (2) Porcentaje con respecto a la mortalidad general (3) Tasa por 1000 nacidos vivos registrados.

\* 1er. Semestre del 2000



**Cuadro 15**

TASAS DE MORTALIDAD TOTAL DIAGNOSTICADA SEGUN PRINCIPALES CAUSAS

Causas de muerte	1988	1989	1990	1991	1992	1993	1994	1995	1996	1997	1998	1999	2000 *
ENFERMEDADES DEL CORAZON	80.7	78.2	84.1	80.5	79.9	98.1	99.9	99.3	##	91.5	93.0	91.9	45.3
CANCER DE TODO TIPO	53.5	51.2	54.4	52.1	53.7	55.8	60.4	60.2	59.0	61.6	61.0	62.8	31.2
ACCIDENTES DE TODO TIPO	42.7	39.5	39.7	38.0	43.6	40.1	40.1	37.4	35.8	31.0	33.5	33.0	15.7
CERTAS AFECCIONES DEL PERIODO PERINATAL	30.6	32.5	32.3	31.0	33.0	31.0	29.2	25.7	24.4	24.2	22.6	22.4	10.2
ENFERMEDADES CEREBROVASCULARES	29.2	28.9	28.6	27.4	29.7	29.4	36.0	31.8	33.0	33.1	32.7	34.4	16.6
DIABETES MELLITUS	13.9	12.2	17.8	17.1	12.1	12.0	17.9	19.1	18.8	21.2	20.9	24.1	12.4
SUICIDIOS Y HOMICIDIOS	13.4	15.9	18.9	18.1	17.3	19.1	20.8	19.1	18.3	17.3	17.0	22.2	14.8
ENFERMEDADES INFECCIOSAS INTESTINALES	10.4	15.2	14.3	13.7	14.5	16.3	16.7	13.8	13.5	11.6	11.2	8.9	3.6
NEUMONIAS	16.6	16.9	18.2	17.5	14.5	16.8	17.3	10.1	15.0	11.7	12.6	11.9	4.6
ANOMALIAS CONGENITAS	9.6	10.0	9.3	8.9	10.0	9.1	9.3	8.6	8.4	7.5	6.6	8.4	4.1

FUENTE: MSAS. Información Social y Estadísticas.

\* 1er semestre 2000

Nota: Tasas calculadas por 100.000 habitantes

**Cuadro 16**

TASAS DE MORTALIDAD INFANTIL SEGUN PRINCIPALES CAUSAS DE MUERTE

Causas de muerte	1988	1989	1990	1991	1992	1993	1994	1995	1996	1997	1998	1999	2000 *
HIPOXIA, ASFIXIA Y OTRAS AFEC. RESP.	7.1	7.4	6.9	6.3	7.3	7.7	7.3	10.5	11.3	10.6	10.4	9.4	4.4
ENTERITIS Y OTRAS ENFERM. DIARREICAS	2.4	2.9	4.1	3.1	3.0	3.0	4.2	3.8	3.6	2.9	2.9	1.9	0.8
OTRAS AFECCIONES DEL RECIEN NACIDO	2.1	2.4	2.4	2.0	2.3	2.8	2.7	nd	nd	nd	nd	nd	nd
ANOMALIAS CONGENITAS	2.6	2.8	2.4	2.5	2.5	2.8	2.8	2.6	2.7	2.7	2.6	2.5	1.2
ENFERM. DEL APARATO RESPIRATORIO	1.3	1.3	1.7	1.4	1.7	1.8	1.8	1.7	1.2	1.2	1.2	nd	0.1
LESIONES Y COMPLICACIONES DEL PARTO	0.9	1.0	1.0	0.9	0.8	0.9	0.8	nd	nd	nd	nd	0.5	nd
SEPTICEMIA	0.7	0.8	0.9	0.5	0.7	0.6	0.5	0.4	0.4	0.4	0.4	0.2	0.1
PREMATURIDAD	0.6	0.9	0.5	0.5	0.5	0.4	0.4	0.4	nd	nd	nd	nd	nd
ACCIDENTES TODO TIPO	0.8	0.7	0.8	0.8	0.8	0.9	0.9	0.9	0.7	0.7	0.7	0.7	0.3
MENINGITIS	0.4	0.5	0.5	0.3	0.4	0.4	0.4	nd	0.3	0.3	0.3	0.3	0.1

FUENTE: MSAS. Dir. Planif. y Estadísticas. World Bank Health Sector review

MSAS. Anuario de epidemiología y estadística vital.

\* 1er semestre 2000 / Nota: Tasas calculadas por 1000 nacidos vivos registrados (n.v.r.)

**Cuadro 17**

TASAS DE MORTALIDAD EN NIÑOS DE 1 A 4 AÑOS DE EDAD SEGUN PRINCIPALES CAUSAS DE MUERTE

Causas de muerte	1988	1989	1990	1991	1992	1993	1994	1995	1996	1997	1998	1999	2000 *
ACCIDENTES DE TODO TIPO	24.5	21.5	20.1	22.3	21.9	24.4	21.5	20.4	18.1	18.1	18.3	19.3	7.6
NEUMONIAS	15.8	13.1	18.5	17.7	15.7	14.7	16.1	12.1	12.1	11.9	12.4	11.7	5.3
ENTERITIS Y OTRAS ENF. DIARREICAS	13.6	15.2	25.0	20.3	16.0	19.0	27.5	17.4	24.3	17.7	18.1	15.4	6.2
SARAMPION	1.9	1.1	0.7	0.4	0.3	1.6	0.9	nd	nd	nd	nd	nd	nd
ANOMALIAS CONGENITAS	8.1	6.9	7.6	9.3	8.6	9.3	9.1	10.1	9.4	9.0	10.0	9.7	5.6
CANCER	5.5	4.4	4.6	4.9	5.0	5.0	5.5	5.1	6.1	4.9	4.4	4.4	2.4
SEPTICEMIA	2.7	3.1	5.3	3.7	3.3	3.3	2.4	1.6	2.6	1.8	1.8	0.8	0.6
DEFICIENCIAS DE LA NUTRICION	5.0	6.4	10.2	5.5	5.4	6.5	9.7	9.3	15.2	8.8	10.5	9.7	5.4
MENINGITIS	3.2	3.7	3.6	3.6	3.0	2.5	2.6	2.8	2.8	2.2	2.6	2.4	0.9
ASMA	2.1	2.2	3.0	3.9	3.1	3.5	2.9	nd	2.3	3.7	2.5	3.5	1.6

FUENTE: MSAS, Dr. Planif, y Estadísticas. World Bank: Health \* 1er semestre 2000

MSAS, Anuario de epidemiología y estadística vital.

Nota: Tasas calculadas por 100000 habitantes del grupo poblacional específico.

**Cuadro 18**

TASAS DE MORTALIDAD EN NIÑOS DE 5 A 14 AÑOS DE EDAD SEGUN PRINCIPALES CAUSAS DE MUERTE

Causas de muerte	1988	1989	1990	1991	1992	1993	1994	1995	1996	1997	1998	1999	2000 *
ACCIDENTES TODO TIPO	16.7	15.9	15.8	14.3	16.4	15.7	14.5	13.7	12.4	8.0	13.0	12.7	5.4
CANCER	4.7	5.0	5.6	4.8	4.7	4.8	4.3	4.6	5.1	3.0	4.0	4.7	2.2
NEUMONIAS	2.3	2.0	2.2	2.4	2.3	2.1	2.1	1.6	1.6	0.9	1.2	1.2	0.8
ANOMALIAS CONGENITAS	1.8	1.8	1.7	2.2	1.8	1.9	2.2	1.8	2.3	1.3	1.7	2.7	1.2
ENFERMEDADES DEL CORAZON	1.1	1.2	1.1	0.8	1.0	1.2	0.9	1.1	0.9	0.7	0.9	1.2	0.3
SUICIDIOS Y HOMICIDIOS	1.5	1.8	1.9	1.6	1.7	1.8	2.2	2.1	2.0	1.3	1.8	1.9	1.2
ENTERITIS Y OTRAS ENF. DIARREICAS	0.7	0.5	0.9	0.8	0.9	1.2	0.7	1.0	1.4	1.3	0.8	0.6	0.2
MENINGITIS	0.7	0.6	0.8	0.7	0.7	0.5	0.5	0.7	nd	0.3	0.6	0.6	0.2
ENF. CEREBROVASCULARES	0.6	0.4	0.4	0.2	0.5	0.5	0.5	nd	nd	nd	nd	0.4	0.2
DEFICIENCIAS DE LA NUTRICION	0.4	0.7	0.7	0.4	0.6	0.5	0.6	0.7	1.0	0.5	0.9	0.7	0.3

FUENTE: MSAS, Dr. Planif, y Estadísticas. World Bank: Health Sector review

MSAS, Anuario de epidemiología y estadística vital. \* 1er semestre año 2000

Nota: Tasas calculadas por 100000 habitantes del grupo poblacional específico.

De 1990 a 1994 esta categoría comprende nefritis y nefrosis.

**Cuadro 19**

COBERTURA DEL SEGURO SOCIAL (Porcentajes)

Indicadores	1986	1987	1988	1989	1990	1991	1992	1993	1994	1995	1996	1997	1998	1999	2000
Beneficiarios/Población	35.3	37.1	39.8	38.6	40.0	40.9	39.1	41.2	43.5	35.1	38.0	37.4	37.5	35.6	35.9
Asegurados/F. Trabajo	32.7	34.0	35.5	34.0	34.4	34.0	32.9	35.2	33.2	28.5	26.3	25.1	24.1	21.7	21.4
Asegurados/Ocupados	36.5	37.2	38.2	37.7	38.3	37.3	35.4	37.6	36.5	31.7	30.0	28.1	27.1	25.5	24.6
Asegurados/Sector Formal	62.4	60.6	65.6	57.5	65.8	62.7	58.6	63.0	71.2	62.0	58.6	54.1	54.2	53.5	52.3
Asegurados/Asalariados	54.7	54.2	55.4	55.1	56.2	55.7	52.6	57.1	58.0	51.8	50.0	44.8	45.7	43.2	42.3
Aseg. Reg. Gral/F. Trabajo	23.8	24.6	26.3	25.3	25.5	25.2	23.5	25.2	28.4	24.2	22.2	21.1	19.9	18.3	18.2
Aseg. Reg. Gral/Aseg. Total	72.8	72.5	74.0	74.4	74.1	73.9	71.5	71.5	85.5	79.0	81.7	84.7	82.6	78.7	84.2
Pensionados/Asegurados	8.8	9.1	9.1	9.7	9.7	10.6	11.7	11.3	11.6	12.9	13.7	13.8	16.2	21.3	23.2
Pensionados Vejez/Asegurados	4.6	4.6	4.6	5.0	5.2	6.0	6.7	6.6	6.8	7.6	8.4	8.5	10.3	13.9	15.1

FUENTE: IVSS, OCEI. Cálculos propios

**Cuadro 20**

PENSIONADOS Y PENSION MENSUAL DEL SEGURO SOCIAL OBLIGATORIO SEGUN TIPO DE PENSION

	1986	1987	1988	1989	1990	1991	1992	1993	1994	1995	1996	1997	1998	1999	2000
<b>Tipo de pensión</b>															
Pago de pensiones (MM de Bs.)	2409	2409	2438.1	2583.1	3566.3	5226	8219.2	13712.7	30535	48763	56881	120058	247757	466633	815,693
Incapacidad parcial	43.4	43.4	44.8	49.6	59.3	65	146.4	198.8	360	403	1820	3674	2758	4467	7360
Invalidez	549	549	525.9	570.3	669.4	837	1570	2564.3	6100	6645	9611	20182	47156	81,499	137,184
Sobrevivientes	407.6	407.6	412.2	436.5	54.3	657	1054.8	1587.9	3922	6675	11090	22235	23919	40,691	71,194
Vejez	1409	1409	1455.2	1526.7	2783.3	3667	5448	9361.7	20153	35041	34360	73968	173924	339,976	599,955
<b>Pensionados (Miles = 100)</b>															
Pensionados	175.7	195.8	211.4	222.9	235.4	268.2	289.2	300.3	306	316	324	330	387	475	513
Incapacidad parcial (%)	4.6	4.7	4.6	4.5	4.3	4.0	3.5	3.5	3.4	3.5	3.1	3.1	2.7	2.4	2.2
Invalidez (%)	21.7	21.6	21.3	20.9	19.6	18.1	17.8	17.9	17.3	16.8	17.0	16.8	16.1	15.0	14.8
Sobrevivientes (%)	21.2	22.7	22.8	23.1	22.5	21.3	20.9	20.1	20.8	20.7	18.5	18.2	17.8	17.5	18.1
Vejez (%)	52.5	51	51.3	51.6	53.7	56.6	57.8	58.5	58.5	58.9	61.4	61.9	63.4	65.2	64.9
<b>Pensión mensual promedio (Bs.)</b>															
Pensión mensual promedio	1,142	1,025	961	966	1,262	1,624	2,368	3,806	8,322	12,852	14,622	30,359	53,349	81,846	132,629
Incapacidad parcial	353	390	386	450	979	777	1,189	1,583	2,880	3,000	15,095	30,273	21,871	33,130	53,393
Invalidez	717	1,079	973	1,086	1,754	2,197	2,537	3,980	9,614	10,433	14,508	30,338	63,164	95,473	150,417
Sobrevivientes	970	765	711	749	1,632	1,154	1,458	2,193	5,137	8,484	15,396	30,870	28,965	40,887	64,072
Vejez	1,111	1,177	1,119	1,215	1,967	2,200	2,717	4,438	9,391	15,668	14,395	30,219	59,045	91,448	150,397
<b>Pensión de Vejez (Bs.)</b>															
(a precios de 2000)	175,137	144,856	106,358	62,650	72,075	60,075	56,453	66,807	87,834	91,640	42,124	58,938	84,809	106,297	150,397
<b>Deterioro acumulado</b>															
pensiones de Vejez (1986=100)	0.0	-17.3	-39.3	-64.2	-58.8	-65.7	-67.8	-61.9	-49.8	-47.7	-75.9	-66.3	-51.6	-39.3	-14.1

FUENTE: IVSS, BCU

**Cuadro 21**

MATRÍCULA ESTUDIANTEL POR NIVEL EDUCATIVO (Porcentajes)

	Matrícula		Porcentajes con respecto a la Matrícula			
	Tasa de crecimiento		Preescolar	Básica	Media, Div. y Prof.	Educación Superior
	Miles	(%)				
1984-85	4647.7		11.8	74.5	5.5	8.3
1985-86	4809.2	3.5	11.7	73.6	5.6	9.1
1986-87	4929.5	2.5	11.1	74.3	5.6	9.0
1987-88	5022.1	1.9	11.0	74.1	5.6	9.3
1988-89	5121.6	2.0	10.9	73.8	5.4	10.0
1989-90	5259.4	2.7	10.8	73.6	5.3	10.2
1990-91	5519.2	4.9	11.5	73.4	5.1	10.0
1991-92	5704.9	3.4	11.8	73.4	5.1	9.7
1992-93	5673.3	-0.6	12.0	74.4	5.3	8.3
1993-94	5823.2	2.6	11.9	72.4	5.3	10.3
1994-95	5862.9	0.7	12.2	72.5	5.7	9.6
1995-96	5854.1	-0.1	11.9	70.4	5.6	12.1
1996-97	6091.2	4.1	12.1	70.0	6.2	11.7
1997-98	6282.2	3.1	12.1	69.5	6.2	12.2
1998-99	6234.8	-0.8	11.8	69.0	6.4	12.8
1999-00	6490.5	4.1	12.3	68.5	6.5	12.6

FUENTE: Anuario Estadístico OCEI/ Ministerio Educación, Cultura y Deportes. Memoria y Cuenta. y Estadísticas Educativas.

**Cuadro 22**

MATRÍCULA Y DESERCIÓN DE EDUCACIÓN BÁSICA (Cifras porcentuales) I/

	Matrícula		Deserción			
	(Miles)	1°-6°	7°	8°	9°	TOTAL
1984-85	3464.5	5.3	1.8	1.0	0.9	9.0
1985-86	3539.9	4.4	1.9	0.9	0.9	8.1
1986-87	3663.1	5.5	2.0	1.1	0.9	9.5
1987-88	3724.1	4.8	2.4	1.1	0.9	9.1
1988-89	3777.6	4.1	2.4	0.9	0.9	8.4
1989-90	3871.0	2.3	2.4	0.9	0.8	6.4
1990-91	4052.9	3.0	2.4	0.9	1.9	8.2
1991-92	4190.0	4.5	2.5	1.0	0.9	8.9
1992-93	4222.0	4.9	2.5	1.0	0.8	9.3
1993-94	4217.3	4.3	2.3	0.8	0.7	8.2
1994-95	4249.4	6.1	2.8	1.3	1.3	11.5
1995-96	4120.4	2.7	1.7	0.7	0.5	5.5
1996-97	4262.2	2.4	2.0	0.9	0.7	6.0
1997-98	4367.9	4.8	2.4	1.1	0.8	9.1
1998-99	4299.7	1.9	1.7	0.6	0.5	4.7

FUENTE: Anuario Estadístico OCEI/ Ministerio Educación. Memoria y Cuenta. y Estadísticas Educativas. Cálculos propios I/ Matrícula = 100



**Cuadro 23**

MATRICULA Y DESERCIÓN DE EDUCACIÓN BÁSICA (Cifras porcentuales) //

	Deserción (Miles)	Deserción			
		1°-6°	7°	8°	9°
1984-85	310.7	58.8	19.7	11.6	9.8
1985-86	286.7	54.0	23.6	11.1	11.3
1986-87	346.3	57.9	21.2	11.5	9.4
1987-88	340.7	52.4	26.1	11.7	9.8
1988-89	315.5	49.5	29.3	10.6	10.7
1989-90	249.3	35.8	37.0	14.1	13.1
1990-91	333.8	36.3	29.0	11.2	23.5
1991-92	374.4	49.8	28.5	11.5	10.2
1992-93	391.4	53.3	26.9	10.7	9.1
1993-94	344.7	52.0	28.5	10.3	9.1
1994-95	489.6	53.3	24.4	11.4	10.9
1995-96	226.3	49.2	30.3	11.9	8.6
1996-97	253.9	40.2	33.0	14.4	12.5
1997-98	399.4	52.5	26.4	12.0	9.1
1998-99	202.7	40.2	35.7	12.6	11.4

FUENTE: Anuario Estadístico OCEI, Ministerio Educación, Presupuesto y Estadísticas Educativas.

// Deserción = 100

**Cuadro 24**

CASOS CONOCIDOS, CASOS CONCLUIDOS Y DETENCIONES

	1985	1986	1987	1988	1989	1990	1991	1992	1993	1994	1995	1996	1997	1998	1999	2000
TASA BRUTA DE DELITOS (1)	92	99	111.1	11.6	12.7	12.4	11.9	12.1	12.8	12.7	11.5	11.7	10.4	10.2	10.6	11.2
TASA DE CRECIMIENTO DE LOS DELITOS	13.1	10.2	15.4	7.0	2.4	0.2	-3.2	4.4	7.9	1.7	-7.2	3.9	-9.5	-0.1	4.4	9.4
DELITOS CONOCIDOS=100	159,520	175,855	202,977	217,274	244,128	244,734	236,841	247,266	266,882	271,493	251,827	261,630	236,742	236,481	246,967	270,077
Contra las personas	15.6	14.8	13.8	14.4	12.6	15.5	17.8	18.4	16.9	16.3	16.7	16.3	17.8	18.3	18.3	20.0
Lesiones personales	14.1	13.6	12.9	13.4	11.4	12.1	14.3	14.3	12.7	12.0	12.2	11.8	12.7	13.4	12.7	9.4
Contra la propiedad	74.4	76.0	78.5	66.4	66.7	64.2	61.3	59.9	63.0	67.6	69.9	71.7	67.7	66.6	69.2	68.6
Hurto	38.7	41.4	48.2	36.8	35.5	31.7	29.6	26.8	25.6	28.2	31.0	32.7	30.4	28.3	25.8	19.0
Apoderamiento ilegítimo de vehículo automotor	12.6	14.3	12.3	12.5	12.4	12.1	12.6	13.5	13.5	12.4	10.7	9.5	8.7	9.4	10.3	9.5
Robos	17.2	14.3	11.8	11.5	13.6	10.4	9.6	9.7	12.0	13.8	13.9	14.1	13.6	12.9	13.9	13.0

FUENTE: OCEI Anuario Estadístico de Venezuela. Varios años. Ministerio de Interior y Justicia. D. Estadísticas

Cálculos propios

(1) Tasa por mil habitantes

**Cuadro 25**

POBLACION RECLUSA

	1985	1986	1987	1988	1989	1990	1991	1992	1993	1994	1995	1996	1997	1998	1999	2000
TOTALES	27,218	27,672	28,972	28,406	30,824	29,972	31,086	28,843	26,129	30,352	25,124	25,427	25,575	24,347	18,447	15,107
PROCESADOS	19,505	18,860	19,400	18,898	19,656	18,808	19,129	18,288	16,029	22,456	17,709	18,816	16,775	14,573	9,524	6,418
CONDENADOS	7,713	8,812	9,572	9,508	11,168	11,164	11,957	10,555	10,100	7,896	7,415	6,611	7,800	9,774	8,923	8,689
% CONDENADOS	28.3	31.8	33.0	33.5	36.2	37.2	38.5	36.6	38.7	26.0	29.5	26.0	30.5	40.1	48.4	57.5

FUENTE: OCEI Anuario Estadístico de Venezuela. Varios años

Ministerio de Interior y Justicia. Dv. Estadísticas

**BIBLIOGRAFIA  
UTILIZADA****Cordiplan / Ministerio de Planificación y Desarrollo**

Boletín de Coyuntura, 1997 - 2001

**Ministerio de Educación**

Estadísticas Educativas, 2000

**Banco Central de Venezuela**

Anuario de Cuentas Nacionales. Varios años

**Oficina Central de Estadística e Informática  
de la Presidencia de la República**

Indicadores de la Fuerza de Trabajo. Varios semestres

Dirección de Estadísticas Sociales y Demográficas.

Informe sobre la utilización de la Encuesta de Hogares  
por Muestreo de Venezuela como posible primera fase  
de la Encuesta 1-23, junio 2001

**Oficina Central de Presupuesto**

Exposición de Motivos de Proyecto de Presupuesto,  
1999 - 2001

**Varios autores**

El sector informal urbano en los países andinos. ILDIS,  
CEPSIU, 1985

Resolución sobre las estadísticas del empleo en el sector  
informal, adoptada por la decimoquinta Conferencia  
Internacional de Estadísticos del Trabajo, enero 1993

## O T R A S P U B L I C A C I O N E S

### Informe Social 1 • 1995

Presentación  
 Resumen ejecutivo  
 Capítulo I  
 Entorno económico de la situación actual  
 Inicios de la década perdida  
 Política económica 1984-1988  
 Principales resultados de la política 1984-1988  
 Política económica de los noventa y sus efectos  
 Capítulo II  
 Mercado de trabajo  
 El mercado de trabajo un mercado síntesis  
 Mercado de trabajo: cambios estructurales y ajustes de corto plazo  
 Mecanismos institucionales del mercado de trabajo  
 Políticas laborales  
 Capítulo III  
 Política social y pobreza  
 La pobreza en Venezuela  
 El gasto social  
 Enfoques de la política social  
 La política social en los noventa  
 Capítulo IV  
 La nutrición en Venezuela  
 Indicadores de resultado  
 Causas de la desnutrición  
 Políticas alimentarias y nutricionales  
 Capítulo V  
 Situación de la salud  
 Situación demográfica  
 Situación epidemiológica  
 Disposición de recursos y gestión de los servicios de salud  
 Principales programas de salud dirigidos a grupos vulnerables  
 Cambios institucionales  
 Capítulo VII  
 Situación de la educación  
 Nivel educativo de la población y de la fuerza de trabajo  
 Situación del sector educación en el lapso 1980-1993  
 Insumos básicos del sistema educativo  
 Educación Preescolar  
 Educación Básica

### Informe Social 1 • 1995

### Informe Social 2 • 1996

### Informe Social 3 • 1997

### Informe Social 4 • 1998

### Informe Social 5 • 1999

### Informe Social 6 • 2001

Educación Media Diversificada y Profesional  
 Educación Superior  
 Lineamientos de política educativa  
 Capítulo VIII  
 Seguridad pública y administración de justicia  
 Seguridad pública  
 El problema delictivo  
 Subsector penitenciario  
 Administración de justicia

Políticas del sector seguridad pública y administración de justicia  
 Capítulo IX  
 Vivienda y servicios básicos  
 Población y situación habitacional  
 Hábitat y vivienda  
 Acceso a la vivienda  
 Políticas y cambios institucionales en el sector vivienda  
 Anexo Estadístico  
 Bibliografía

### Informe Social 2 • 1996

Presentación  
 Resumen ejecutivo  
 Capítulo I  
 Distribución del ingreso  
 1. Elementos conceptuales de la distribución del ingreso  
 1.1. Distribución del ingreso en la teoría económica  
 1.2. Ingresos y riqueza  
 2. Comportamiento de la distribución del ingreso en Venezuela  
 2.1. Distribución primaria  
 2.2. Evolución de la distribución del ingreso familiar  
 3. Estratificación y distribución del ingreso familiar  
 3.1. Composición de los ingresos de los hogares  
 3.2. Distribución del ingreso y mercado de trabajo  
 Capítulo II  
 Diagnóstico de la situación social  
 1. Mercado de trabajo  
 2. Pobreza y política social  
 3. Situación nutricional  
 4. Salud



5. Seguridad Social  
6. Educación  
7. Seguridad Personal y Administración de Justicia  
Anexo Estadístico  
Bibliografía

#### **Informe Social 3 • 1997**

Presentación  
Resumen ejecutivo  
Capítulo I  
Tripartismo y Diálogo Social  
Tripartismo y Concertación  
Tripartismo y Mercado de Trabajo  
Capítulo II  
Situación Social  
1. Mercado de Trabajo  
2. Pobreza y Política Social  
3. Situación nutricional y salud  
4. Seguridad Social  
5. Educación  
6. Seguridad Personal y Administración de Justicia  
Capítulo III  
Mujer y Empleo  
1. Género y Población  
2. El género femenino en la fuerza de trabajo  
3. Género, segmentos del mercado de trabajo y categorías en el empleo  
4. Género, nivel educativo y condición de actividad  
5. Género, duración de la cesantía y nivel educativo  
6. Mujeres jefes de hogar  
Anexo Estadístico  
Bibliografía

#### **Informe Social 4 • 1998**

Presentación  
Resumen ejecutivo  
Capítulo I  
Situación de la infancia en Venezuela  
La infancia el futuro que estamos creando  
Situación nutricional de la infancia y la adolescencia en Venezuela  
Capítulo II  
Diagnóstico de la situación social

1. Mercado de Trabajo  
2. Pobreza y Política Social  
3. Situación nutricional y salud  
4. Seguridad Social  
5. Educación  
6. Seguridad Personal y Administración de Justicia  
Anexo Estadístico  
Bibliografía

#### **Informe Social 5 • 1999**

Presentación  
Resumen ejecutivo  
Capítulo I  
Desastre natural, diciembre 1999  
Los desplazados por el desastre natural: un nuevo problema social  
Vargas por siempre  
Capítulo II  
Diagnóstico de la situación social  
1. Mercado de trabajo  
2. Pobreza y política social  
3. Situación nutricional y salud  
4. Seguridad social  
5. Educación  
6. Seguridad personal y administración de justicia  
Anexo estadístico  
Bibliografía

#### **Informe Social 6 • 2000**

Presentación  
Resumen ejecutivo  
Capítulo I  
¿En el sector informal son menos o son más?  
Capítulo II  
1. Mercado de trabajo  
2. Pobreza y política social  
3. Situación nutricional y salud  
4. Seguridad social  
5. Educación  
6. Seguridad personal y administración de justicia  
Anexo estadístico  
Bibliografía