

Informe Social 2
1996
Venezuela

ildis

Instituto
Latinoamericano
de Investigaciones
Sociales

Fundación
Friedrich
Ebert

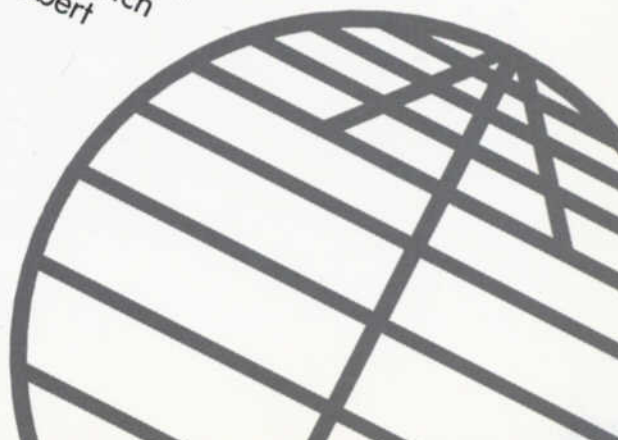

VENEZUELA

Informe Social 2

ildis

Caracas,
Julio 1997.

Coordinación: Orángel Rivas

Asistente: Francis Villarreal

Procesamiento especial de la Encuesta de Hogares
por Muestreo: Alberto Grusson (CISOR).

Diseño Gráfico y Diagramación: Verónica Olmedillo y Rafael Guerra.

Corrección del Texto: Lisel Pirela

Pre-prensa: EstudiOcé.

Impreso en Venezuela por Impresos Minipres.

Depósito Legal: ISSN 1316-4864

ILDIS

Instituto Latinoamericano de Investigaciones Sociales.

Director: Reinhart W. Wettmann

Av. San Juan Bosco con 2da. Transversal
Edif. San Juan, piso 4, Altamira.
Caracas - Venezuela.

Apartado 61712
Caracas 1060-A
Teléfonos: 263-2044
 263-3056
 263-4080

Fax: 263-0001

E-mail: ildis@ccs.internet.ve

Índice

| | |
|--|----|
| Presentación..... | 7 |
| Resumen Ejecutivo..... | 9 |
| Capítulo I | |
| Distribución del Ingreso | |
| 1. Elementos conceptuales de la distribución del ingreso..... | 13 |
| 1.1 Distribución del ingreso en la teoría económica..... | 13 |
| 1.2 Ingresos y riqueza..... | 13 |
| 2. Comportamiento de la distribución del ingreso en Venezuela..... | 13 |
| 2.1 Distribución Primaria..... | 13 |
| 2.2 Evolución de la distribución del ingreso familiar..... | 15 |
| 3. Estratificación y distribución del ingreso familiar..... | 15 |
| 3.1 Composición de los ingresos de los hogares..... | 15 |
| 3.2 Distribución del ingreso y mercado de trabajo..... | 18 |
| Capítulo II | |
| Diagnóstico de la Situación Social | |
| 1. Mercado de trabajo..... | 23 |
| 2. Pobreza y política social..... | 25 |
| 3. Situación nutricional..... | 25 |
| 4. Salud..... | 31 |
| 5. Seguridad social..... | 37 |
| 6. Educación..... | 37 |
| 7. Seguridad personal y administración de justicia..... | 37 |
| Bibliografía..... | 46 |

Presentación

El presente *Informe Social de Venezuela 1996*, contiene una visión de la situación social venezolana basada en información estadística más reciente sobre ingresos, mercado de trabajo, pobreza, nutrición, salud, seguridad social, educación, seguridad personal y administración de justicia.

Esta edición ofrece además, los resultados de un estudio sobre la evolución y caracterización actual de la distribución del ingreso en Venezuela, proveniente de un procesamiento especial de la Encuesta de Hogares de la Oficina Central de Estadísticas e Informática (OCEI).

El objeto principal de esta serie anual, es el de suministrar información sistemática sobre los indicadores más relevantes de la situación social del país, a un público amplio, de diversos sectores nacionales: universidades, sindicatos, partidos políticos, administradores públicos, organizaciones de la sociedad civil, etc.

Así mismo, las publicaciones se enmarcan en un esfuerzo regional realizado por la Fundación Friedrich Ebert dirigido a generar información social periódica con una estructura de presentación que permita el análisis comparativo entre los países de la sub-región andina.

El Instituto Latinoamericano de Investigaciones Sociales (ILDIS), atendiendo la estrategia de consolidar información social a nivel de la sub-región, decidió ampliar el contenido de su anterior publicación *Cifrando y Descifrando el Mercado de Trabajo*, transformándola en este Informe Social de Venezuela.

Para el ILDIS sería de especial utilidad conocer del lector interesado por la problemática social venezolana y latinoamericana, su apreciación con respecto al contenido de este Informe, a los efectos de mejorar progresivamente la publicación.

Reinhart W. Wettmann

Director

ILDIS

Representante de la Fundación Friedrich Ebert
en Venezuela.

Resumen Ejecutivo

Este informe presenta una visión de la realidad social en Venezuela desde la perspectiva de la distribución del ingreso y el comportamiento reciente de los principales indicadores de la situación social del país desde el punto de vista sectorial.

La distribución del ingreso ha sido abordada por la teoría económica desde varias perspectivas primaria, familiar, espacial y sectorial. Para algunos autores, tales como David Ricardo, la distribución del ingreso es el principal problema de la Economía Política.

Los ingresos se consideran flujos por concepto de salarios, rentas derivadas de la propiedad, transferencias realizadas a las personas o familias, durante un período determinado. La riqueza, en cambio, es considerada una acumulación tanto de capital físico como humano.

La distribución primaria del ingreso en Venezuela, es decir, la distribución entre los salarios pagados a los trabajadores y el ingreso percibido por los propietarios del capital, en la presente década, se ha recompuesto de manera favorable hacia el factor capital en detrimento de la remuneración al factor trabajo. A comienzos de la década de los ochenta la participación de las remuneraciones al factor trabajo en el ingreso alcanzaba el 45,9 % y desciende a 36,8% para el año 1995.

Durante el período 1980-1995, la participación de las remuneraciones del trabajo en el ingreso tienden a disminuir en los momentos que aumenta la tasa de desocupación y aumenta la inflación.

El crecimiento de las remuneraciones al factor trabajo, durante la década de los noventa, estuvo por debajo del crecimiento de los precios y de la productividad, por lo cual los salarios reducen su participación en el ingreso nacional.

El comportamiento del Índice de Gini en el largo plazo, muestra que el grado de desigualdad en la distribución del ingreso por concepto de trabajo tiende a aumentar.

La distribución del ingreso familiar por concepto de trabajo, que constituye aproximadamente el 58,2 % del ingreso de los hogares, ha sido de manera estructural altamente desigual.

Mientras el 10% más pobre presenta una participación de 2,8 % y 2,4 % en los años 1982 y 1995 respectivamente, el 10% más rico, más bien aumenta su participación del 25,2 % en 1982 al 34,9 % en 1995.

Para el primer semestre del año 1995, el estrato de ingresos familiar per cápita relativamente más rico, 12,5 % de la población percibía el 31,6 % de los ingresos (trabajo, rentas y transferencias). En cambio, el estrato más pobre, 12,5 % de la población, percibía el 5,3 % de los ingresos y el estrato pobre, 25 % de los hogares, percibía el 13,6% del ingreso.

La vinculación entre la estratificación social y los espacios territoriales tiende a aumentar a medida que éstos se hacen más pequeños y abarcan a poblaciones rurales y aumenta el nivel de ingresos de los hogares. En los espacios territoriales constituidos por núcleos poblacionales relativamente grandes y medianos la estructura de la distribución de ingresos no se diferencia entre sí.

Cada uno de esos conjuntos poblacionales presenta una parecida participación de Muy pobres, Pobres, Sectores medios, Ricos y Muy ricos.

Entre la estratificación social y la condición de actividad de la población en edad de trabajar, hay fuertes grados de asociación, especialmente, cuando los hogares no pertenecen a los estratos medios.

La probabilidad de estar activo aumenta con el mejoramiento de los estratos de ingresos. La tasa de participación del estrato más pobre alcanza al 50,7 % y la del estrato más rico es del 76,0 %.

El estrato de ingreso familiar per cápita presenta una relación directa con la tasa de participación, la ocupación no agrícola y la ocupación moderna. Una relación inversa con el sector informal urbano (SIU) y la desocupación. La tasa de participación del estrato más pobre es del 50,7 % y, la correspondiente al estrato más rico alcanza al 76 %. Los ocupados del estrato de ingreso más pobre alcanzan al 72,5% de la población económicamente activa y, en el estrato más rico constituyen el 97,3 %.

En el sector moderno el tamaño del estrato más rico es dos veces y media superior al sector moderno del estrato más pobre. En el sector informal urbano, a medida que el estrato de ingreso mejora, disminuye su importancia. Este segmento del mercado de trabajo constituye el 48,5 % de la población económicamente activa del estrato más pobre y el 34% en el estrato más rico. Por su parte, la tasa de desocupación del

estrato más pobre alcanza el 27,5 % y, en el estrato más rico es el 2,7% .

En la población de los inactivos, en cambio, la condición de inactividad (estudiantes, oficios del hogar, otra situación o incapacitado) es bastante independiente del estrato de ingreso al que pertenece el hogar.

La distribución del ingreso por concepto de trabajo, de acuerdo a categorías ocupacionales y ramas de actividad económica muestra, para el segundo semestre del año 1995, que el 67,2% de los ocupados como asalariados y como trabajadores por cuenta propia, perciben ingresos inferiores al ingreso promedio.

Se observa, igualmente, que los trabajadores del sector agrícola son los que perciben relativamente los ingresos más bajos. En cambio, los trabajadores del sector de hidrocarburos, minas y

canteras son los que perciben los mayores ingresos.

En Venezuela ha ocurrido una aceleración inflacionaria y un aumento de la desocupación abierta en los últimos tres años. De una inflación promedio de 38,1 en el año 1993, se remonta al 60,9 %, 59,9 % y 99,9 % en los años 1994, 1995 y 1996 respectivamente. La tasa de desocupación abierta no agrícola que se ubicaba en el segundo semestre del año 1993 en 6,6% se ubicó para el segundo semestre de 1996 en 13,4%.

Ante el deterioro de los ingresos familiares, los hogares tienden a reestructurar su oferta de empleo, por lo cual la tasa de participación se incrementa a 62,9 % para el segundo semestre de 1996, donde destaca el aumento de la tasa de participación femenina.

El sector informal no agrícola, por el lado de la demanda de empleo se constituye en el refugio

Resumen Situación Social

| | 1992 | 1993 | 1994 | 1995 | 1996 |
|---|------|-------|-------|------|------|
| Inflación promedio anual (%) | 31,4 | 38,1 | 60,9 | 59,9 | 99,9 |
| Tasa de participación específica (%) (1) | | | | | |
| Total | 59,4 | 57,9 | 59,2 | 61,7 | 62,9 |
| Hembras | 37,9 | 36,2 | 37,3 | 41,4 | 43,3 |
| Varones | 80,8 | 79,5 | 81,1 | 82,0 | 82,4 |
| Sector informal no agrícola (%) (1) | 37,3 | 38,4 | 44,8 | 44,7 | 44,2 |
| Tasa de desocupación no agrícola (%) (1) | 7,3 | 6,6 | 9,3 | 11,2 | 13,4 |
| Pobreza extrema (% de Población) (1) | 19,8 | | | 36,0 | |
| Gasto Social / PIB (%) | 10,2 | 8,2 | 7,8 | 8,1 | |
| Tasa de crecimiento del Gasto Social per cápita a precios de 1995 (%) | 4,5 | -22,5 | -10,4 | -3,4 | |
| Déficit nutricional < 15 años (%) | 12,7 | 11,2 | 11,4 | | |
| Déficit nutricional < 2 años (%) | 13,6 | 12,7 | 12,6 | | |
| Tasa de mortalidad por desnutrición (por 100000 hab) | 3,7 | 3,9 | 4,7 | | |
| Tasa de mortalidad general (por 1000 hab) | 4,5 | 4,5 | 4,6 | | |
| Tasa de mortalidad infantil (por 1000 hab) | 25,2 | 23,8 | 24,8 | | |
| Cobertura Seguro Social/Fuerza de trabajo (%) (2) | 32,9 | 35,2 | 33,2 | 28,5 | |
| Pensionados/asegurados (%) (2) | 11,7 | 11,3 | 11,6 | 12,9 | |
| Tasa de crecimiento de la matrícula (%) (3) | 3,4 | -0,6 | 2,6 | 0,7 | |

(1)Corresponde a los segundos semestres de cada año

(2) Cifras correspondientes al mes de diciembre

(3) El año respectivo corresponde el final del período lectivo

de los excluidos o no absorbidos por el sector moderno no agrícola. Actualmente ese segmento comprende al 44,2 % del empleo no agrícola.

Las propias mediciones de la OCEI, muestran que la pobreza por ingresos se ha incrementado de manera acumulada entre 1990 y 1995 en 24,1%, lo que representa una tasa de crecimiento promedio interanual del 4,4 %.

El esfuerzo fiscal en el gasto social, medido por la relación gasto social y producto interno bruto, durante los años 1994 y 1995 alcanzó al 7,8 % y 8,1 % respectivamente. Esto se traduce en que el gasto social per cápita a precios constantes presenta tasas de crecimiento negativas del -10,4% y -3,4% durante los mismos años anteriores.

En relación a los indicadores de nutrición y salud se observa que el déficit nutricional no ha disminuido y que la tasa de mortalidad por desnutrición y la tasa de mortalidad infantil alcanzan el 4,7 por cien mil y 24,8 por mil respectivamente para el año 1995, valores que son relativamente mayores que en el año 1994.

En relación a la seguridad social se observa que mientras los asegurados con relación a la fuerza de trabajo disminuyen a 33,2 % y 28,5% durante los años 1994 y 1995 respectivamente, la cantidad de pensionados sobre asegurados tiende a aumentar.

El crecimiento de la matrícula se ha desacelerado, lo cual constituye un problema más serio que la misma deserción escolar. En el período escolar 1994/1995 la matrícula prácticamente se mantuvo estable al aumentar con respecto al período anterior en apenas 0,7%.

Capítulo I **Distribución del ingreso**

Parte I. **DISTRIBUCION DEL INGRESO**

1.- **Elementos conceptuales de la distribución del ingreso**

1.1.- **Distribución del ingreso en la teoría económica.**

La teoría económica distingue al menos cuatro tipos de distribución del ingreso: funcional, personal (familiar), espacial y sectorial.

La distribución primaria, denominada igualmente distribución factorial o funcional, se refiere a la distribución de la renta entre los factores productivos: capital y trabajo.

Esta distribución fue estudiada por los clásicos, donde destaca el autor David Ricardo, para el cual la distribución es el principal problema de la Economía Política, consistente en determinar las leyes que regulan el producto de la tierra entre los propietarios de la tierra, los del capital y los trabajadores.

Para la teoría económica actual la distribución del ingreso se fundamenta en el principio de la productividad marginal, según la cual, los ingresos de los factores (capital y trabajo) se distribuyen de acuerdo a su contribución marginal a la obtención del producto o de la riqueza.

La distribución personal del ingreso se refiere a su distribución entre los individuos o las familias, deducidos los impuestos, más las transferencias directas realizadas a los hogares por concepto de subsidios. Las fuentes fundamentales del ingreso son el trabajo y las rentas derivadas de la propiedad.

La desigual distribución del ingreso proveniente del trabajo obedece a distintas razones, tales como la formación, el nivel educativo. Los ingresos tienden a crecer a medida que aumenta el nivel educativo y la formación de las personas. Por lo tanto, aquellas personas de bajas cualificaciones suelen percibir bajas remuneraciones. A su vez, la distribución inequitativa de la riqueza profundizan las desigualdades en la distribución del flujo de ingresos.

La distribución espacial de la renta está referida a las diferencias existentes en los niveles de ingreso en los distintos espacios territoriales de un país.

La distribución sectorial del ingreso está referida a la distribución de la producción por sectores

productivos de bienes y servicios.

1.2.- **Ingresos y Riqueza**

Los ingresos pueden ser considerados como un flujo, por concepto de salarios, beneficios percibidos por los factores productivos, durante un período determinado. En cambio, la riqueza puede ser considerada como una acumulación, como una fotografía durante un momento determinado. La riqueza está referida al nivel educativo alcanzado, al capital humano, a la tierra poseída, a los ahorros que se tienen. Pero hay que tener en cuenta que entre los ingresos o la renta y la riqueza hay determinaciones mutuas.

2.- **COMPORTAMIENTO DE LA DISTRIBUCION DEL INGRESO EN VENEZUELA.**

2.1.- **Distribución primaria**

En Venezuela la distribución primaria, en la presente década, ha presentado una recomposición favorable a la remuneración del factor capital en desmedro de la remuneración al factor trabajo. A comienzos de la década de los ochenta la participación de las remuneraciones al factor trabajo en el ingreso alcanzaba el 45,9 % y desciende a 36,8% para el año 1995. (Cuadro No.1)

En general, durante el período 1980-1995, existe una relación inversa entre la participación de las remuneraciones al factor trabajo en el ingreso nacional, la tasa de desocupación y la tasa de inflación. La participación de los salarios en el ingreso nacional tienden a disminuir en los momentos que aumenta la tasa de desocupación y aumenta la inflación. (gráficos 1 y 2).

Esto ocurre, porque ante caídas de la actividad económica, se ajustan más los salarios que la tasa de ganancia, los cuales no acompañan la variación de los precios.

Para que los salarios conserven al menos su participación en el ingreso nacional, estos deben ajustarse en función al aumento de los precios y de la productividad de la mano de obra. En el cuadro No.1 puede observarse que durante la década de los noventa, el crecimiento de las remuneraciones al factor trabajo estuvo por debajo del crecimiento de los precios.

CUADRO 1

Indicadores de distribución del ingreso y del mercado de trabajo

(Tasas de crecimiento)

| | 1980 | 1981 | 1982 | 1983 | 1984 | 1985 | 1986 | 1987 |
|----------------------------------|------|------|------|------|------|------|------|------|
| Tasa de desocupación abierta (%) | 5,7 | 6,1 | 7,1 | 10,3 | 13,4 | 12,1 | 10,3 | 8,5 |
| % de Trabajo/Ingreso | 45,9 | 46,6 | 47,9 | 50,2 | 39,8 | 41,1 | 42,9 | 40,8 |
| a.- % Remuneraciones | 17,3 | 7,6 | 3,1 | 3,1 | 16,7 | 7,4 | 5,4 | 22,8 |
| b.- % Productividad | -5,0 | -5,0 | -0,2 | -0,6 | 0,0 | -4,9 | -0,1 | -4,5 |
| c.- % IPC AMC | 21,5 | 16,0 | 9,7 | 6,3 | 11,6 | 11,4 | 11,5 | 28,1 |
| d.- Aumento Teórico (b+c) | 16,5 | 11,0 | 9,5 | 5,7 | 11,6 | 6,5 | 11,4 | 23,6 |
| e.- Brecha (d-a) | -0,7 | 3,4 | 6,4 | 2,6 | -5,1 | -0,9 | 6,1 | 0,9 |
| | 1988 | 1989 | 1990 | 1991 | 1992 | 1993 | 1994 | 1995 |
| Tasa de desocupación abierta (%) | 6,9 | 9,6 | 9,9 | 8,7 | 7,1 | 6,6 | 8,5 | 10,2 |
| % de Trabajo/Ingreso | 41,4 | 38,3 | 35,1 | 37,2 | 39,3 | 39,0 | 36,8 | 36,8 |
| a.- % Remuneraciones | 23,7 | 64,9 | 35,3 | 29,2 | 37,0 | 30,9 | 51,0 | 46,1 |
| b.- % Productividad | -0,4 | -6,6 | 2,7 | 2,7 | 1,8 | 0,5 | 1,2 | -2,0 |
| c.- % IPC AMC | 29,5 | 84,5 | 40,7 | 34,2 | 31,4 | 38,0 | 60,9 | 59,9 |
| d.- Aumento Teórico (b+c) | 29,1 | 77,9 | 43,4 | 36,9 | 33,2 | 38,6 | 62,1 | 57,9 |
| e.- Brecha (d-a) | 5,4 | 13,0 | 8,1 | 7,7 | -3,8 | 7,6 | 11,1 | 11,8 |

Fuente: BCV, OCEI

GRAFICO 1

Distribución del ingreso por concepto de trabajo y tasa de desocupación abierta

GRAFICO 2
Distribución del ingreso por concepto de trabajo e inflación



2.2- Evolución de la distribución del ingreso familiar

La distribución del ingreso familiar por concepto de trabajo, que constituye aproximadamente el 58,2 % del ingreso de los hogares, es estructuralmente altamente desigual. En tal sentido, mientras el 10% más pobre presenta una participación de 2,8 % y 2,4 % en los años 1982 y 1995 respectivamente, el 10% más rico aumenta su participación del 25,2 % en 1982 al 34,9 % en 1995 (Cuadro No. 3). Este comportamiento está asociado a la distribución factorial regresiva del ingreso nacional, durante el período 1983-1995, donde la participación de las remuneraciones por concepto de trabajo disminuyó 14,3 puntos porcentuales, al pasar del 50,2 % en 1983 al 36,3 % en 1997. (Cuadro No.1).

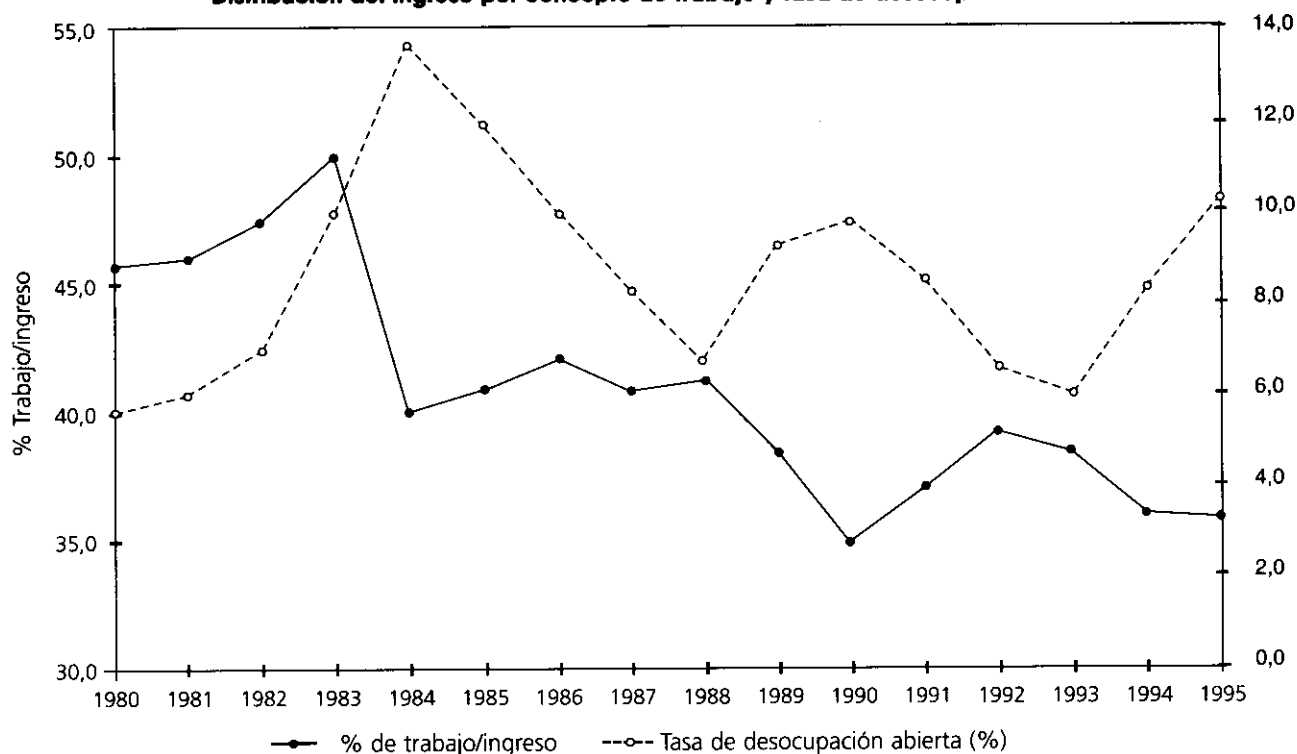
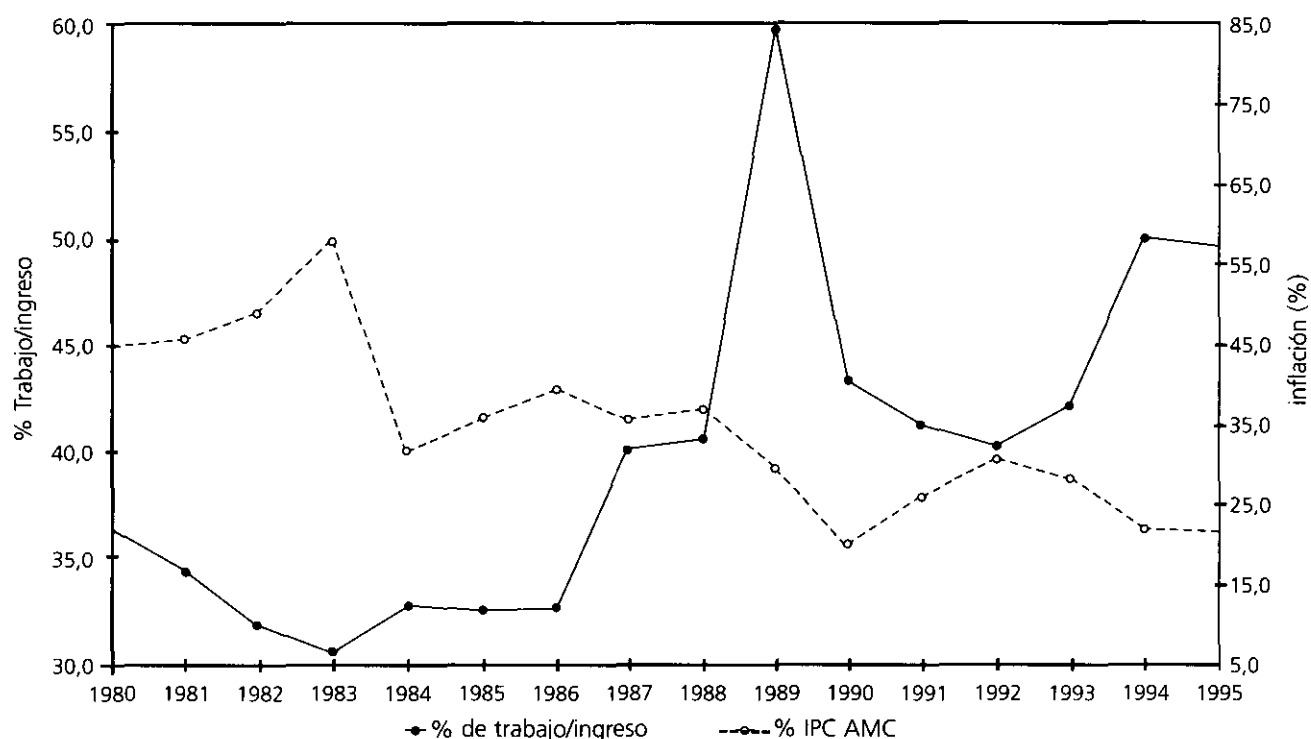
Al observar el comportamiento del Índice de Gini¹ en el largo plazo, se advierte que el grado de desigualdad en la distribución del ingreso por concepto de trabajo tiende a aumentar. La distribución del ingreso en Venezuela, durante el

período 1984-1995 puede ser subdividida en dos subperíodos. Uno de disminución de los grados de desigualdad, período 1984-1990 y, otro de aumento en los grados de la misma, que transcurre entre 1990 y 1995. (Cuadro No. 3).

3.- ESTRATIFICACION SOCIAL Y DISTRIBUCION DEL INGRESO FAMILIAR.

3.1.- Composición de los ingresos de los hogares.

Las fuentes o corrientes de ingresos que fluyen hacia los hogares presentan la siguiente composición a nivel nacional: 58,2 % por concepto de trabajo, (47,6 % por concepto de sueldos y salarios básicos y 10,6 % provenientes de remuneraciones al trabajo no básicas), 2,8 % de transferencias (becas estudiantiles, subsidios directos) y 28,5 % por concepto de otros ingresos (rentas, alquiler imputado). (Cuadro No.5).

A nivel nacional, para el primer semestre de 1995, el estrato de ingresos familiar per cápita

¹ El índice de Gini es una medida estadística del grado de desigualdad de una determinada distribución del ingreso. Este indicador oscila entre los valores 0 y 1. A medida que se acerca al valor 0 indica que la distribución es más igualitaria y a medida que se acerca al valor 1 indica que la distribución es más desigual.

CUADRO 2

Distribución factorial del ingreso no agrícola

| | 1980 | 1981 | 1982 | 1983 | 1984 | 1985 | 1986 | 1987 |
|----------------------------------|-------|-------|-------|-------|-------|-------|-------|-------|
| Participación en el ingreso (%) | | | | | | | | |
| Remuneración empleados y obreros | 46,3 | 47,0 | 48,5 | 51,1 | 40,6 | 42,1 | 44,1 | 41,9 |
| Excedente de los hogares (1) | 14,4 | 11,9 | 13,2 | 17,0 | 12,8 | 11,3 | 11,0 | 10,0 |
| Excedente bruto de explotación | 39,3 | 41,2 | 38,3 | 31,9 | 46,5 | 46,6 | 44,9 | 48,2 |
| Participación en el empleo (%) | | | | | | | | |
| Total | 100,0 | 100,0 | 100,0 | 100,0 | 100,0 | 100,0 | 100,0 | 100,0 |
| Trabajadores por Cuenta Propia | 20,0 | 18,5 | 20,3 | 22,4 | 21,7 | 20,2 | 20,1 | 18,5 |
| Empleados y obreros | 80,0 | 81,5 | 79,7 | 77,6 | 78,3 | 79,8 | 79,9 | 81,5 |
| | 1988 | 1989 | 1990 | 1991 | 1992 | 1993 | 1994 | 1995 |
| Participación en el ingreso (%) | | | | | | | | |
| Remuneración empleados y obreros | 42,5 | 38 | 35,6 | 38 | 39,7 | 39,7 | 37,4 | 36,8 |
| Excedente de los hogares (1) | 9,6 | 8,8 | 8,6 | 11,8 | 13,4 | 12,9 | 15,0 | 17,2 |
| Excedente bruto de explotación | 47,9 | 53,2 | 55,8 | 50,2 | 46,9 | 47,4 | 47,6 | 46,1 |
| Participación en el empleo (%) | | | | | | | | |
| Total | 100,0 | 100,0 | 100,0 | 100,0 | 100,0 | 100,0 | 100,0 | 100,0 |
| Trabajadores por Cuenta Propia | 18,8 | 19,8 | 20,5 | 19,7 | 22,4 | 23,7 | 27,5 | 26,5 |
| Empleados y obreros | 81,2 | 80,2 | 79,5 | 80,3 | 77,6 | 76,3 | 72,5 | 73,5 |

(1) Se refiere a los ingresos de los trabajadores por cuenta propia por concepto de trabajo que son registrados como parte del excedente bruto de explotación de las cuentas nacionales

Fuente: BCV, OCEI

CUADRO 3

Distribución del ingreso familiar por concepto de trabajo e Índice de Gini

Segundos semestres

| | 1982 | 1983 | 1984 | 1985 | 1986 | 1987 | 1988 | 1989 | 1990 | 1991 | 1992 | 1993 | 1994 | 1995 |
|----------------|--------|--------|--------|--------|--------|--------|--------|--------|--------|--------|--------|--------|--------|--------|
| 10% más rico | 25,2 | 25,9 | 30,6 | 30,6 | 29,7 | 27,8 | 30,1 | 26,5 | 20,9 | 30,3 | 29,9 | 30,8 | 30,6 | 34,9 |
| 20% más rico | 40,9 | 41,9 | 44,8 | 44,8 | 44,9 | 44,9 | 44,0 | 43,2 | 41,7 | 47,8 | 47,8 | 52,6 | 47,8 | 45,6 |
| 30% más rico | 53,6 | 54,5 | 58,0 | 57,8 | 57,1 | 55,3 | 56,9 | 54,5 | 54,7 | 54,6 | 54,2 | 54,8 | 57,4 | 56,9 |
| 50% más rico | 73,2 | 73,8 | 76,2 | 76,2 | 76,1 | 75,2 | 73,7 | 74,4 | 73,2 | 74,2 | 73,4 | 73,6 | 75,4 | 75,3 |
| 50% más pobre | 26,8 | 26,2 | 23,8 | 23,8 | 23,9 | 24,8 | 26,3 | 25,6 | 26,8 | 25,8 | 26,6 | 26,4 | 24,6 | 24,7 |
| 30% más pobre | 12,4 | 12,2 | 10,5 | 10,5 | 10,8 | 11,7 | 12,6 | 12,1 | 12,7 | 12,2 | 12,7 | 12,8 | 11,3 | 11,7 |
| 20% más pobre | 7,0 | 7,0 | 5,9 | 5,9 | 6,1 | 6,4 | 7,6 | 6,5 | 7,3 | 7,0 | 7,7 | 7,3 | 6,4 | 6,3 |
| 10% más pobre | 2,8 | 2,8 | 2,3 | 2,3 | 2,3 | 2,6 | 3,2 | 2,4 | 2,4 | 2,6 | 2,8 | 3,2 | 2,6 | 2,4 |
| Índice de Gini | 0,3691 | 0,3782 | 0,4282 | 0,4271 | 0,4216 | 0,4008 | 0,3962 | 0,3861 | 0,3654 | 0,4022 | 0,3944 | 0,4099 | 0,4244 | 0,4254 |

Fuente: CORDIPLAN DIASPER, (1982-83, % de ingresos por deciles). OCEI, 1984-95, cálculos propios

GRAFICO 3
Índice de Gini

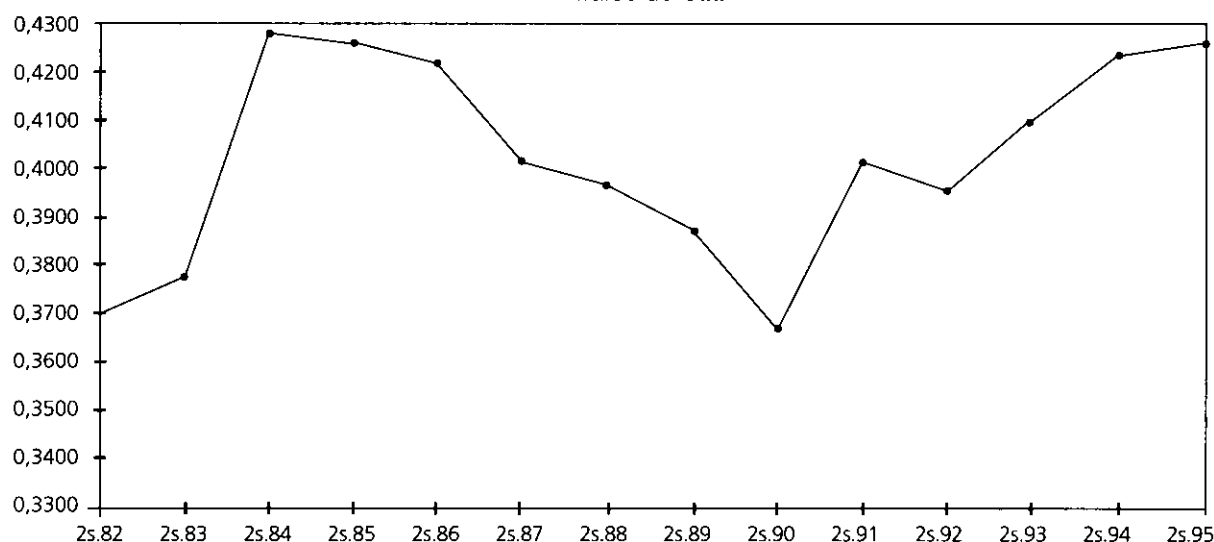

CUADRO 4

Ingresos mensuales de los hogares con algún tipo de ingresos por estratos de ingresos según tipos de ingresos

Primer semestre 1995. (Porcentajes)

| | HSIPT ⁽¹⁾ | Más pobre | Pobre | Medio | Rico | Más rico | Total |
|--------------------------|----------------------|-----------|-------|-------|------|----------|-------|
| Ingreso total | 4,5 | 5,5 | 13,7 | 18,2 | 26,5 | 31,6 | 100,0 |
| Ingresos por trabajo | 0,0 | 4,3 | 13,5 | 18,2 | 28,1 | 35,8 | 100,0 |
| Por concepto de salario | 0,0 | 3,7 | 12,5 | 17,8 | 28,2 | 37,7 | 100,0 |
| Por beneficios laborales | 0,0 | 0,7 | 17,8 | 20,3 | 27,9 | 27,1 | 100,0 |
| Ingresos por subsidios | 9,9 | 8,7 | 17,5 | 18,7 | 21,6 | 23,7 | 100,0 |
| Alquiler imputado | 10,3 | 5,3 | 11,9 | 17,5 | 26,1 | 28,8 | 100,0 |
| Otros ingresos | 10,9 | 7,6 | 14,3 | 18,5 | 23,9 | 24,9 | 100,0 |

(1) Hogares sin ingresos por concepto de trabajo

Fuente: OCEI, Encuesta de Hogares por muestreo, 1er semestre 1995. Procesamiento directo, CISOR, datos no oficiales.

relativamente más rico, 12,5 % de la población, percibía el 31,6 % de los ingresos (trabajo, rentas y transferencias). En cambio, el estrato más pobre, 12,5 % de la población, percibía el 5,5 % de los ingresos y el estrato pobre, 25 % de los hogares percibía el 13,7 % del ingreso. (Cuadro No. 4).

Entre los estratos de ingreso familiar per cápita y los ingresos por concepto de trabajo existe una relación directa y una relación inversa con respecto a los ingresos por transferencias y los ingresos provenientes de rentas.

Mientras, para los hogares más pobres el ingreso por concepto de trabajo representa un 46 %, para los hogares más ricos los ingresos por concepto de trabajo alcanzan al 65,9%. En cambio, para el estrato más pobre, los otros ingresos alcanzan el 39,4 % y para el estrato más rico, los otros ingresos constituyen el 22,5 %. (Cuadro No. 5).

Los niveles de desigualdad son tan acentuados que el estrato más pobre percibe el 15,8 % de los ingresos del estrato más rico y percibe apenas el 12,1 % de los ingresos por concepto de trabajo. (Cuadro No. 6).

Al observar el comportamiento de la distribución del ingreso de cada estrato según los espacios territoriales se advierte que sus diferencias tienden a aumentar a medida que se hacen más pequeños y comprenden a poblaciones del área rural y mejora el nivel de ingresos de los hogares.

En cada uno de los estratos de ingreso familiar per cápita en los espacios territoriales constituidos por el Área Metropolitana de Caracas, Ciudades mayores del Centro, Ciudades mayores del Interior y Ciudades grandes y medianas tienden a presentar un comportamiento indiferenciado en la estructura de la distribución del ingreso. Lo que nos indica que en los distintos estratos (Muy pobres, Pobres, Sectores medios, Ricos y Muy ricos) tienen en cada uno de esos espacios territoriales una participación parecida. En cambio, cuando se comparan los anteriores espacios territoriales con el resto del país (Ciudades pequeñas y Poblaciones rurales) existe diferenciación en la estructura de la distribución del ingreso, la cual se incrementa a medida que mejora la distribución del ingreso. (Ver cuadro No.7)

3.2- Distribución del ingreso y mercado de trabajo.

Entre la estratificación social y la condición de actividad de la población en edad de trabajar, hay fuertes grados de asociación.

La condición de actividad influye en los estratos de ingreso familiar per cápita. Tal influencia tiende a ocurrir cuando los hogares no pertenecen a los estratos medios.

El estrato de ingreso familiar per cápita medio, tiende a presentar una condición de actividad bastante homogénea. En cambio, los demás estratos si están influenciados por la condición de la actividad. (Cuadro No. 9)

La probabilidad de estar activo aumenta con el mejoramiento de los estratos de ingresos. Al respecto se tiene que la tasa de participación del estrato más pobre alcanza al 50,7 % y la del estrato más rico es del 76,0 %. (Cuadro No. 10)

El estrato de ingreso familiar per cápita presenta una relación directa con la tasa de participación, la ocupación no agrícola, y la ocupación moder-

na. En cambio, presenta una relación inversa con el sector informal urbano (SIU) y la desocupación abierta. La tasa de participación del estrato más pobre es del 50,7% y la correspondiente al estrato más rico alcanza al 76%. Mientras, los ocupados del estrato de ingreso más pobre alcanzan al 72,5% de la población económicamente activa, en el estrato más rico constituyen el 97,3%.

Por su parte, el sector moderno del estrato más rico es dos veces y media superior al sector moderno del estrato más pobre y el SIU, a medida que el estrato de ingreso mejora, disminuye su importancia. Al respecto, se tiene que este segmento del mercado de trabajo constituye el 48,5 % de la población económicamente activa del estrato más pobre y el 34% en el estrato más rico. La tasa de desocupación del estrato más pobre alcanza el 27,5 % y, en el estrato más rico es el 2,7% . (Cuadro No.10) Pero esta influencia no ocurre de forma acentuada en la condición de actividad de los inactivos. De tal manera, que la condición de inactividad (estudiantes, oficios del hogar, otra situación o incapacitado) es bastante independiente del estrato de ingreso a que pertenece el hogar. (Cuadro No.10).

Para el segundo semestre de 1995 el 67,2 % de los ocupados como asalariados y como trabajadores por cuenta propia, perciben ingresos inferiores al ingreso promedio. Los trabajadores del sector agrícola son los que perciben relativamente los ingresos más bajos. En cambio, los trabajadores del sector de hidrocarburos, minas y canteras son los que perciben los mayores ingresos. (Gráfico No.4)

CUADRO 5

Ingresos mensuales de los hogares con algún tipo de ingresos por estratos de ingresos tipos de ingresos

Primer semestre 1995. (Porcentajes)

| | HSIPT⁽¹⁾ | Más pobre | Pobre | Medio | Rico | Más rico | Total |
|--------------------------|----------------------------|------------------|--------------|--------------|-------------|-----------------|--------------|
| Ingreso total | 100,0 | 100,0 | 100,0 | 100,0 | 100,0 | 100,0 | 100,0 |
| Ingresos por trabajo | 0,0 | 46,0 | 57,5 | 58,2 | 61,7 | 65,9 | 58,2 |
| Por concepto de salario | 0,0 | 32,5 | 43,7 | 46,4 | 50,6 | 56,8 | 47,6 |
| Por beneficios laborales | 0,0 | 13,5 | 13,8 | 11,8 | 11,1 | 9,1 | 10,6 |
| Ingresos por subsidios | 6,1 | 4,4 | 3,5 | 2,8 | 2,2 | 2,1 | 2,8 |
| Alquiler imputado | 24,3 | 10,2 | 9,2 | 10,1 | 10,4 | 9,6 | 10,5 |
| Otros ingresos | 69,6 | 39,4 | 29,8 | 28,9 | 25,7 | 22,5 | 28,5 |

(1) Hogares sin ingresos por concepto de trabajo

Fuente: OCEI, Encuesta de Hogares por muestreo, 1er semestre 1995. Procesamiento directo, CISOR, datos no oficiales

CUADRO 6

Ingresos mensuales de los hogares con algún tipo de Ingresos por estratos de ingresos según tipos de ingreso

Primer semestre 1995. (Porcentajes)

| | HSIPT⁽¹⁾ | Más pobre | Pobre | Medio | Rico | Más rico | Total |
|--------------------------|----------------------------|------------------|--------------|--------------|-------------|-----------------|--------------|
| Ingreso total | 15,1 | 15,8 | 25,2 | 36,5 | 52,4 | 100,0 | 44,5 |
| Ingresos por trabajo | 0,0 | 12,1 | 23,3 | 35,1 | 52,1 | 100,0 | 88,0 |
| Por concepto de salario | 0,0 | 16,3 | 25,8 | 33,4 | 46,1 | 100,0 | 101,4 |
| Por beneficios laborales | 0,0 | 45,9 | 52,1 | 54,3 | 64,7 | 100,0 | 101,7 |
| Ingresos por subsidios | 94,6 | 96,0 | 93,4 | 88,2 | 82,7 | 100,0 | 109,9 |
| Alquiler imputado | 62,6 | 29,2 | 34,9 | 45,8 | 57,7 | 100,0 | 101,8 |
| Otros ingresos | 71,0 | 45,6 | 40,9 | 50,5 | 56,8 | 100,0 | 104,1 |

(1) Hogares sin ingresos por concepto de trabajo

Fuente: OCEI, Encuesta de Hogares por muestreo, 1er semestre 1995. Procesamiento directo, CISOR, datos no oficiales

CUADRO 7

Ingresos mensuales de los hogares con algún tipo de Ingresos por estratos de ingresos según espacios territoriales

Primer semestre 1995. (Porcentajes)

| | HSIPT⁽¹⁾ | Más pobre | Pobre | Medios | Rico | Más rico | Total |
|-------------------------------|----------------------------|------------------|--------------|---------------|-------------|-----------------|--------------|
| Total | 4,5 | 5,5 | 13,7 | 18,2 | 26,5 | 31,6 | 100,0 |
| Area Metropolitana de Caracas | 4,4 | 6,4 | 14,0 | 16,6 | 26,1 | 32,5 | 100,0 |
| Ciudades mayores del Centro | 3,9 | 5,6 | 14,3 | 17,3 | 27,5 | 31,4 | 100,0 |
| Ciudades mayores del Interior | 3,4 | 4,1 | 11,4 | 18,1 | 31,0 | 32,0 | 100,0 |
| Ciudades grandes y medianas | 4,0 | 3,7 | 11,4 | 18,2 | 27,9 | 34,9 | 100,0 |
| Ciudades peq. y pob. rurales | 5,4 | 5,4 | 13,5 | 20,0 | 24,5 | 31,2 | 100,0 |
| Poblados rurales del Interior | 3,5 | 4,9 | 14,8 | 20,2 | 27,5 | 29,0 | 100,0 |

(1) Hogares sin ingresos por concepto de trabajo

Fuente: OCEI, Encuesta de Hogares por muestreo, 1er semestre 1995. Procesamiento directo, CISOR, datos no oficiales

CUADRO 8

Ingresos mensuales de los hogares con algún tipo de ingresos por estratos de ingresos según ámbito geosocial.

Primer semestre 1995. (Porcentajes, ingreso de Venezuela por estrato=100)

| | HSIPT⁽¹⁾ | Más pobre | Pobre | Medio | Rico | Más rico | Total |
|-------------------------------|----------------------------|------------------|--------------|--------------|-------------|-----------------|--------------|
| Total | 13,300 | 16,332 | 40,806 | 54,434 | 79,150 | 94,408 | 298,430 |
| Area Metropolitana de Caracas | 24,2 | 28,6 | 25,2 | 22,4 | 24,2 | 25,3 | 24,6 |
| Ciudades mayores del Centro | 12,6 | 14,6 | 14,9 | 13,5 | 14,8 | 14,2 | 14,3 |
| Ciudades mayores del Interior | 14,4 | 14,3 | 16,0 | 18,9 | 22,3 | 19,3 | 19,1 |
| Ciudades grandes y medianas | 19,0 | 14,3 | 17,8 | 21,4 | 22,5 | 23,6 | 21,4 |
| Ciudades peq. y pob.rurales | 23,2 | 18,9 | 19,0 | 21,1 | 17,7 | 18,9 | 19,2 |
| Poblados rurales del Interior | 6,5 | 7,5 | 9,0 | 9,2 | 8,6 | 7,6 | 8,3 |

(1) Hogares sin ingresos por concepto de trabajo

Fuente: OCEI, Encuesta de Hogares por muestreo, 1er semestre 1995. Procesamiento directo, CISOR, datos no oficiales

CUADRO 9

Población por estratos de ingreso según condición de actividad

Primer semestre de 1995. (Porcentajes)

| Condición de Actividad | Estratos de ingreso familiar p/c por concepto de trabajo (1) | | | | | Total=100 Miles |
|---|--|--------------|--------------|-------------|-----------------|-----------------|
| | Más pobre | Pobre | Medio | Rico | Más rico | |
| Población total (2) | 12,7 | 24,9 | 25,0 | 25,0 | 12,4 | 20.085 |
| Población en edad de trabajar (3) | 10,8 | 22,4 | 24,9 | 27,5 | 14,3 | 11.134 |
| Activos (3) | 8,8 | 19,4 | 24,4 | 30,1 | 17,4 | 6.973 |
| Ocupados | 7,1 | 18,2 | 24,3 | 31,7 | 18,8 | 6.287 |
| Sector moderno | 4,3 | 15,3 | 24,3 | 33,9 | 22,3 | 3.445 |
| Público | 3,4 | 12,2 | 22,4 | 35,8 | 26,3 | 1.138 |
| Servicios sociales y comunales | 3,4 | 12,1 | 22,3 | 35,6 | 26,6 | 984 |
| Otras ramas de actividad | 3,4 | 12,7 | 23,1 | 36,5 | 24,3 | 153 |
| Privado | 4,7 | 16,8 | 25,3 | 32,9 | 20,3 | 2.308 |
| Sector informal | 10,4 | 21,7 | 24,3 | 29,1 | 14,5 | 2.842 |
| Asalariados (empresas hasta 4 ocupados) | 10,8 | 23,1 | 25,4 | 28,5 | 12,2 | 889 |
| Patronos (empresas hasta 4 ocupados) | 3,7 | 13,3 | 20,5 | 31,6 | 31,0 | 202 |
| Trabajadores por cuenta propia (4) | 11,0 | 22,0 | 24,1 | 29,1 | 13,8 | 1.751 |
| Desocupados | 24,4 | 30,6 | 25,0 | 15,2 | 4,8 | 686 |
| Cesantes | 25,1 | 30,3 | 25,0 | 15,3 | 4,3 | 567 |
| Buscando trabajo por primera vez | 21,4 | 32,1 | 24,9 | 14,7 | 7,0 | 120 |
| Inactivos (3) | 14,3 | 27,5 | 25,9 | 23,2 | 9,2 | 4.161 |
| Estudiantes | 15,3 | 25,8 | 24,1 | 24,0 | 10,8 | 1.330 |
| Oficios del hogar | 13,1 | 28,2 | 27,2 | 22,7 | 8,7 | 2.480 |
| Incapacitados | 22,6 | 27,8 | 24,9 | 20,2 | 4,4 | 119 |
| Otra situación | 16,5 | 29,2 | 22,4 | 24,3 | 7,6 | 232 |

(1) Adulto equivalente

(2) Incluye población menor a los 15 y mayor a los 64 años y ocupados en el sector agrícola

(3) Entre 15 y 64 años inclusive; excluye los ocupados del sector agrícola

(4) no profesionales

Fuente: OCEI, Encuesta de Hogares, 1er semestre 1995. Procesamiento directo, CISOR, datos no oficiales

CUADRO 10
Población por estratos de ingreso según condición de actividad

Primer semestre de 1995. (Porcentajes)

| Condición de Actividad | Estratos de ingreso familiar p/c por concepto de trabajo (1) | | | | | Total |
|---|--|-------|-------|-------|----------|--------|
| | Más pobre | Pobre | Medio | Rico | Más rico | |
| PET (2) Total, miles=100 | 1.206 | 2.496 | 2.777 | 3.061 | 1.595 | 11.134 |
| Activos | 50,7 | 54,2 | 61,2 | 68,5 | 76,0 | 62,6 |
| Inactivos | 49,3 | 45,8 | 38,8 | 31,5 | 24,0 | 37,4 |
| Activos total, miles=100 | 611 | 1.353 | 1.700 | 2.098 | 1.212 | 6.973 |
| ocupados | 72,5 | 84,5 | 89,9 | 95,0 | 97,3 | 90,2 |
| sector moderno | 24,1 | 38,9 | 49,3 | 55,6 | 63,3 | 49,4 |
| público | 6,3 | 10,2 | 15,0 | 19,4 | 24,1 | 16,3 |
| servicios sociales y comunales | 5,4 | 8,8 | 12,9 | 16,7 | 21,6 | 14,1 |
| otras ramas de actividad | 0,8 | 1,4 | 2,1 | 2,7 | 3,1 | 2,2 |
| privado | 17,8 | 28,6 | 34,4 | 36,2 | 38,6 | 33,1 |
| sector informal | 48,5 | 45,6 | 40,6 | 39,4 | 34,0 | 40,8 |
| asalariados (empresas hasta 4 ocupados) | 15,8 | 15,2 | 13,3 | 12,1 | 8,9 | 12,7 |
| patrones (empresas hasta 4 ocupados) | 1,2 | 2,0 | 2,4 | 3,0 | 5,2 | 2,9 |
| trabajadores por cuenta propia (3) | 31,5 | 28,4 | 24,9 | 24,3 | 19,9 | 25,1 |
| desocupados | 27,5 | 15,5 | 10,1 | 5,0 | 2,7 | 9,8 |
| cesantes | 23,3 | 12,7 | 8,3 | 4,1 | 2,0 | 8,1 |
| buscando trabajo por primera vez | 4,2 | 2,8 | 1,7 | 0,8 | 0,7 | 1,7 |
| Inactivos total, miles=100 | 595 | 1.143 | 1.077 | 963 | 383 | 4.161 |
| estudiantes | 34,3 | 30,0 | 29,8 | 33,1 | 37,5 | 32,0 |
| oficios del hogar | 54,7 | 61,2 | 62,7 | 58,5 | 56,5 | 59,6 |
| incapacitados | 4,5 | 2,9 | 2,8 | 2,5 | 1,4 | 2,9 |
| otra situación | 6,4 | 5,9 | 4,8 | 5,8 | 4,6 | 5,6 |

(1) Adulto equivalente

(2) Incluye población menor a los 15 y mayor a los 64 años y ocupados en el sector agrícola

(3) Entre 15 y 64 años inclusive; excluye los ocupados del sector agrícola

(4) No profesionales

Fuente: OCEI, Encuesta de Hogares, 1er semestre 1995. Procesamiento directo, CISOR, datos no oficiales

GRAFICO 4

Distribución del ingreso por categoría ocupacional y ramas de actividad (2do. semestre de 1995)

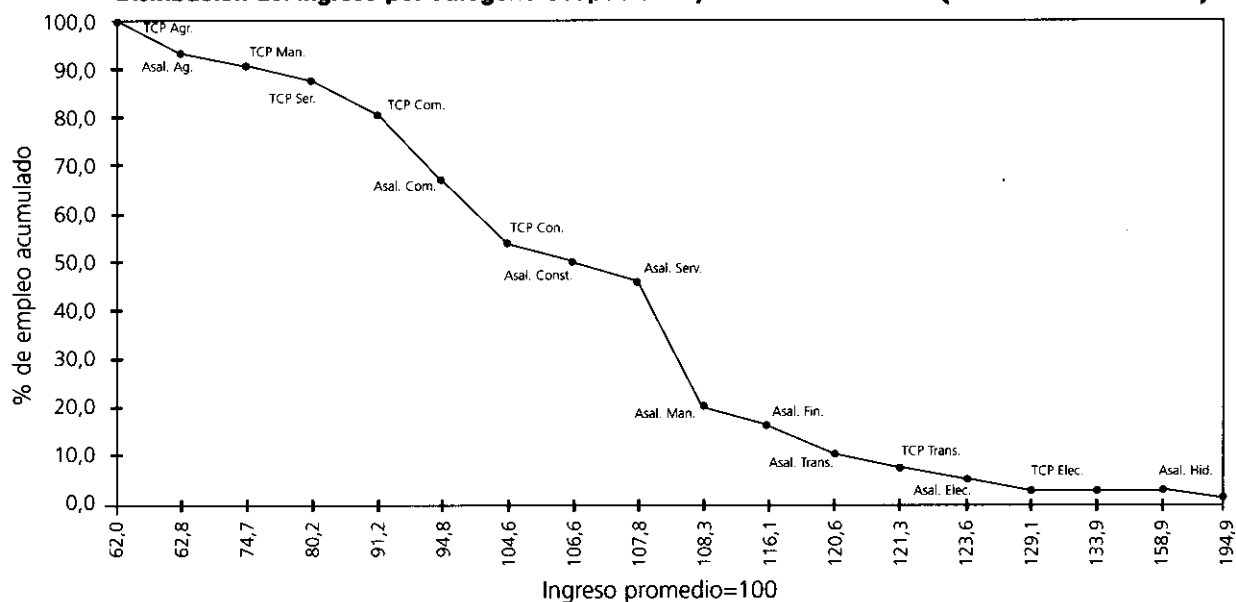

Capítulo 2 Diagnóstico de la Situación Social

PARTE II. DIAGNOSTICO DE LA SITUACION SOCIAL

1.- MERCADO DE TRABAJO

El mercado de trabajo ha tenido cambios significativos en la composición de la oferta y de la demanda de empleo. Los hogares han reestructurado su oferta de fuerza de trabajo. Hay que destacar el incremento en la tasa de participación que ha ocurrido durante la presente década. Para el primer semestre de 1990 la tasa de participación promedio de la economía alcanzaba al 58,2% de la población en edad de trabajar, esa proporción asciende al 62,9 % para el segundo semestre de 1996. Pero lo más resaltante es el extraordinario aumento en la tasa de participación de las mujeres, que pasó del 35,6% para el primer semestre de 1990 y asciende a 43,3% para el segundo semestre de 1996.

Mientras el grupo de mujeres incrementa su tasa de participación en 7,7 puntos porcentuales, en los hombres se incrementa en 1,8 puntos porcentuales en el período antes señalado. El grupo

etéreo que incrementa relativamente más su tasa de participación en el período en referencia, corresponde a las mujeres de 25-44 años que aumentan su tasa de participación en 9,6 puntos porcentuales (Cuadro No. 1)

El empleo en el sector no agrícola en la presente década ha tenido cambios relevantes en la composición de la demanda de empleo según los segmentos del mercado de trabajo. En tal sentido, se destaca el aumento de la participación del sector informal no agrícola, el cual pasa del 38,8% para el segundo semestre del año 1990 al 44,2% para el segundo semestre del año 1996. Donde tienen una gran importancia los trabajadores por cuenta propia, los cuales pasan del 20,7% al 28,2% durante el mismo lapso. El sector formal, que durante la presente década había estabilizado su participación en el empleo no agrícola en aproximadamente el 61,0%, a partir del segundo semestre del año 1994 declina su participación y alcanza para el segundo semestre de 1996 a 55,8% (Cuadro No.2)

En tal comportamiento influye la disminución del empleo en las empresas grandes, más que la disminución del empleo público. Desde el año 1994,

CUADRO 1
Tasa de participación específica por edad y sexo
Porcentajes

| | 1s.1990 | 2s.1990 | 1s.1991 | 2s.1991 | 1s.1992 | 2s.1992 | 1s.1993 | 2s.1993 | 2s.1994 | 1s.1995 | 2s.1995 | 1s.1996 | 2s.1996 |
|----------|---------|---------|---------|---------|---------|---------|---------|---------|---------|---------|---------|---------|---------|
| TOTAL | 58,2 | 59,1 | 59,8 | 60,2 | 59,8 | 59,4 | 58,4 | 57,9 | 59,2 | 62,2 | 61,7 | 61,5 | 62,9 |
| Hembras | 35,6 | 37,3 | 38,6 | 38,8 | 38,5 | 37,9 | 36,5 | 36,2 | 37,3 | 42,1 | 41,4 | 41,0 | 43,3 |
| Varones | 80,6 | 80,7 | 80,9 | 81,4 | 80,9 | 80,8 | 80,2 | 79,5 | 81,1 | 82,3 | 82,0 | 82,0 | 82,4 |
| 15-24 | 42,7 | 44,6 | 45,3 | 45,7 | 44,6 | 44,3 | 42,1 | 40,9 | 44,1 | 46,8 | 46,9 | 45,5 | 47,3 |
| Hembras | 23,9 | 26,4 | 27,8 | 27,8 | 27,4 | 26,8 | 24,2 | 24,0 | 25,8 | 29,8 | 29,4 | 28,1 | 30,7 |
| Varones | 60,9 | 62,2 | 62,2 | 63,1 | 61,3 | 61,2 | 59,5 | 57,4 | 61,9 | 63,1 | 63,8 | 62,4 | 63,4 |
| 25-44 | 72,8 | 73,3 | 74,0 | 74,4 | 74,4 | 74,0 | 73,2 | 73,1 | 73,8 | 76,7 | 76,3 | 76,2 | 78,1 |
| Hembras | 49,7 | 51,2 | 52,3 | 52,4 | 52,3 | 51,7 | 50,3 | 50,1 | 51,4 | 56,6 | 56,1 | 55,5 | 59,3 |
| Varones | 95,4 | 95,0 | 95,4 | 95,9 | 96,1 | 96,0 | 95,7 | 95,6 | 96,1 | 96,5 | 96,3 | 96,7 | 96,8 |
| 45-64 | 60,1 | 60,2 | 61,2 | 61,6 | 61,5 | 61,3 | 61,0 | 60,9 | 60,4 | 63,8 | 62,7 | 63,5 | 64,0 |
| Hembras | 31,8 | 32,8 | 34,5 | 35,3 | 35,2 | 34,6 | 34,2 | 33,5 | 33,3 | 38,7 | 37,7 | 38,5 | 38,6 |
| Varones | 88,7 | 88,0 | 88,2 | 88,4 | 88,3 | 88,5 | 88,2 | 88,7 | 87,9 | 89,3 | 88,3 | 88,9 | 89,9 |
| 65 y más | 27,4 | 27,4 | 27,7 | 28,0 | 27,2 | 26,6 | 27,4 | 25,8 | 25,8 | 29,7 | 27,5 | 29,8 | 28,6 |
| Hembras | 8,5 | 9,2 | 10,2 | 11,2 | 9,7 | 9,4 | 10,0 | 9,0 | 8,8 | 12,1 | 10,5 | 12,4 | 11,9 |
| Varones | 50,0 | 49,1 | 48,8 | 48,1 | 48,0 | 47,1 | 48,1 | 45,8 | 46,2 | 50,9 | 48,0 | 50,8 | 48,8 |

FUENTE: OCEI. Indicadores de la Fuerza de Trabajo

CUADRO 2

Empleo no agrícola según estratos de inserción productiva

Segundos semestres

| | 1990 | 1991 | 1992 | 1993 | 1994 | 1995 | 1996 |
|---------------------------------------|---------|---------|---------|---------|---------|---------|---------|
| Fuerza de trabajo no agrícola (Miles) | 6.341,4 | 6.637,9 | 6.796,8 | 6.832,1 | 6.913,6 | 7.552,1 | 7.937,2 |
| Empleo no agrícola (Miles) | 5.639,8 | 6.027,4 | 6.299,5 | 6.383,9 | 6.271,6 | 6.708,1 | 6.871,8 |
| Estructura del empleo no agrícola (%) | | | | | | | |
| Sector informal no agrícola | 38,8 | 38,3 | 37,3 | 38,4 | 44,8 | 44,7 | 44,2 |
| Trabajadores por cuenta propia | 20,7 | 20,8 | 21,0 | 22,8 | 26,3 | 27,3 | 28,2 |
| Servicio doméstico | 4,1 | 3,9 | 3,4 | 3,2 | 3,0 | 2,4 | 2,3 |
| Empresas pequeñas sector privado (1) | 12,6 | 12,2 | 11,8 | 11,1 | 14,5 | 14,2 | 13,0 |
| Ayudantes familiares | 1,4 | 1,4 | 1,1 | 1,2 | 0,9 | 0,8 | 0,7 |
| Sector formal no agrícola | 61,2 | 61,7 | 62,7 | 61,6 | 55,2 | 55,3 | 55,8 |
| Sector público | 22,3 | 21,6 | 20,2 | 18,8 | 19,3 | 20,3 | 19,5 |
| Empresas grandes sector privado (2) | 38,4 | 39,5 | 41,8 | 42,0 | 34,7 | 32,7 | 34,1 |
| Profesionales y Técnicos | 0,5 | 0,6 | 0,6 | 0,8 | 1,2 | 2,3 | 2,2 |
| Desocupación no agrícola (Miles) | 701,6 | 610,5 | 497,3 | 448,2 | 642,0 | 844,0 | 1.065,4 |
| Tasa de desocupación no agrícola (%) | 11,1 | 9,2 | 7,3 | 6,6 | 9,3 | 11,2 | 13,4 |

(1) Empleados en empresas menores de cinco personas

(2) Empleados en empresas mayores de cinco personas

Fuente: OCEI. Cálculos propios

CUADRO 3

Evolución del salario mínimo legal área urbana e Ingreso mínimo legal. (1)

| | Bs. por mes (a precios corrientes) | Bs. por mes (a precios constantes)(2) | Bono de Trans. y Alim. (Bs/mes) | Ingreso Mínimo Legal (IML) (Bs/mes) | % de los Bonos con respecto al IML | Ingreso Mínimo Legal (Usa \$) |
|-------------|--|---|--|--|---|--|
| 1974 | 450 | 3.693 | | 450 | | 105 |
| 1980 | 900 | 1.359 | | 900 | | 209 |
| 1985 | 1.500 | 1.347 | | 1.500 | | 205 |
| 1987 | 2.010 | 1.263 | 200 | 2.210 | 9,0 | 170 |
| 1989 | 4.000 | 1.052 | 600 | 4.600 | 13,0 | 145 |
| 1991 | 6.000 | 836 | 800 | 6.800 | 11,8 | 120 |
| 1992 | 9.000 | 954 | 1.200 | 10.200 | 11,8 | 150 |
| 1993 | 9.000 | 691 | 1.200 | 10.200 | 11,8 | 112 |
| 1994 | 15.000 | 716 | 6.000 | 21.000 | 28,6 | 142 |
| 1995 | 15.000 | 448 | 17.000 | 32.000 | 53,1 | 177 |
| 1996 | 15.000 | 224 | 38.000 | 53.000 | 71,7 | 113 |

(1) Ingreso Mínimo Legal se refiere al salario mínimo legal más bonos de alimentación y transporte y el subsidio por jornada trabajada.

(2) Precios constantes de 1984

la participación del empleo público en el empleo no agrícola se ha mantenido relativamente estable. No así el empleo de las empresas grandes, el cual ha disminuido su participación del 42,0% al 34,1% entre 1993 y 1996.

El aumento de la capacidad empleadora del sector informal no agrícola no ha sido suficiente para absorber el crecimiento de la oferta de trabajo, tal como se expresa en el aumento de la tasa de participación, por lo cual la tasa de desocupación no agrícola, que había descendido al 6,6% para el segundo semestre de 1993 se remonta al 13,4% para el segundo semestre de 1996.

En relación a los ingresos por concepto de trabajo, se observa que las remuneraciones a los empleados y obreros no imputables a las prestaciones sociales adquirieron gran importancia a partir del año 1995. En ese año se instrumentó el subsidio por jornada trabajada de aproximadamente Bs. 11.000 mensuales, el cual permaneció igual para el año 1996. Los bonos, que son ingresos percibidos como parte de su remuneración por concepto de trabajo, pero que no son salario, por lo tanto no imputables a las prestaciones sociales, ni forman parte para el cálculo de las vacaciones ni bonificación de fin de año, ni de la seguridad social son cada vez más importantes. Para el año 1995 constituían el 53,1% del ingreso mínimo legal y para el año 1996 representan el 71,7% del ingreso mínimo legal. (Cuadro No.3)

2.- POBREZA Y POLITICA SOCIAL

La pobreza medida por el método indirecto (ingreso de los hogares) se remontó al 66 % de la población para el segundo semestre de 1995, después de haber disminuido del 59,8% en el segundo semestre de 1990 al 53,2% para el segundo semestre de 1992. La pobreza extrema, por su parte, se incrementó entre el segundo semestre de 1990 y el segundo del año 1995 del 25,4% al 36 %, lo que constituye un incremento de 10,6 puntos porcentuales y una tasa de crecimiento promedio interanual del 9,8% (Cuadro No.4)

El gasto social, como expresión financiera de la política social durante los años 1994 y 1995 se incrementó en 48,8% y 57,8% respectivamente.

Pero, en términos per cápita a precios constantes disminuyó entre 1993 y 1994 un 10,4%, comportamiento que no había experimentado en el período 1968-1993. Para el año 1995 presenta una tasa crecimiento negativo del 3,4%. (Cuadro No.5)

Para el año 1995 el gasto social con respecto al gasto, aumentó su participación 3,1 puntos porcentuales en relación al año 1994. Tal comportamiento se debe al aumento de la participación del sector Vivienda, Desarrollo Urbano y Servicios, Desarrollo Social y Participación. El comportamiento sectorial del gasto para los años 1994, 1995 y 1996 indica que disminuyó la participación del sector Educación, pero disminuyó la participación para el año 1996 de los programas sociales administrados por el Ministerio de Educación (Cuadro No.7)

3.- SITUACION NUTRICIONAL

A partir del año 1988 hay cada vez menos niños con déficit nutricional. Sólo en el año 1990 se produce un ascenso de su peso relativo de 0,2 puntos porcentuales con respecto al año anterior, continuando luego su tendencia decreciente, que había sido observada en los años posteriores a 1988, hasta llegar a representar un 11,4% de niños con déficit nutricional para 1994. (Cuadro No.9)

Este descenso también se observa en los niños que se encuentran en la zona crítica, que pasan del 9,4% en 1988 a 6,8% en 1994. Por su parte, los niños con un déficit leve van de 5,5% a 3,6%; los de déficit moderado de 1,1% a 0,6%; y los de déficit grave de 1,1% a 0,4% respectivamente.

Los menores de 2 años en situación de déficit nutricional disminuyen entre el año 1988 y 1994 al pasar de 14,6% a 12,6%. Los niños en zona crítica presentan un descenso a largo plazo de 0,5 puntos porcentuales, al pasar de representar en 1988 el 7,5% a 7% en 1994. No obstante, al final del período, no se logra superar el mínimo nivel registrado en 1989 de 6,3%, porcentaje que aumentó en 1990 y 1991 a 7,5 y 7,9% respectivamente. (Cuadro No.10)

Los niños de 7 a 14 años, que tienen un estado nutricional deficitario, presentan una reducción de su nivel, al pasar de 29,5% en 1988 a 27,5% en 1994. Sin embargo, para el año 1990 se produjo un aumento de 6,7 puntos porcentuales con

CUADRO 4

Población según situación de pobreza y costo de la Canasta de Consumo Alimentario

(Segundos semestres)

| | 1990 | 1991 | 1992 | 1995 | 1996 (1) |
|---------------------------------------|-------------|-------------|-------------|-------------|-----------------|
| Total (%) | 100,0 | 100,0 | 100,0 | 100,0 | |
| Pobres | 59,8 | 52,1 | 53,2 | 66,0 | |
| Pobreza Extrema | 25,4 | 19,8 | 19,8 | 36,0 | |
| Pobreza Crítica | 34,4 | 32,3 | 33,4 | 30,0 | |
| No Pobres | 40,2 | 47,9 | 46,8 | 34,0 | |
| Costo de la Canasta Alimentaria (CCA) | | | | | |
| CCA (Bs/mes) | 9.388 | 13.106 | 16.991 | 53.952 | 132.064 |
| Tasa de crecimiento interanual (%) | | 39,6 | 29,6 | 53,9 | — |

(1) Se refiere al mes de Diciembre de 1996

Fuente: Pobreza período 1990-1992, Proyecto Propuesta Metodológica para la Medición de la Pobreza en Venezuela, Febrero, 1994. Pobreza 1995, OCEI, Boletín No.7. Costo Canasta Alimentaria, OCEI, período 1990-1995. 1996, cálculos propios.

CUADRO 5

Indicadores del Gasto Social

| | Gasto Social (Millones Bs.) | Gasto Social Real (Millones de Bs 1995) | Gasto Social Real p/c (Bs. de 1995) | Población (Miles) | Indice Precios al Consumidor AMC 1995=100) |
|----------------------------------|--------------------------------|--|--|----------------------|---|
| 1968 | 2.808 | 336.037 | 33.902 | 9.912 | 0,8 |
| 1980 | 26.172 | 1.330.771 | 88.582 | 15.023 | 2,0 |
| 1993 | 455.798 | 1.173.033 | 56.635 | 20.712 | 38,9 |
| 1994 | 678.066 | 1.084.362 | 50.725 | 21.377 | 62,5 |
| 1995 | 1.069.867 | 1.069.867 | 48.977 | 21.844 | 100,0 |
| Tasa de crecimiento promedio (%) | | | | | |
| 1968-1980 | 20,5 | 12,1 | 8,3 | 3,5 | 7,4 |
| 1980-1993 | 24,5 | -1,0 | -3,4 | 2,5 | 25,8 |
| 1980-1995 | 28,1 | -1,4 | -3,9 | 2,5 | 29,9 |
| 1993-1994 | 48,8 | -7,6 | -10,4 | 3,2 | 60,9 |
| 1994-1995 | 57,8 | -1,3 | -3,4 | 2,2 | 59,9 |

OCEPRE. 40 Años de Presupuesto Fiscal. 1948-1988. Exposición de Motivos. Proyecto de Ley de Presupuesto 1989-1995 OCEI. BCV. Cálculos propios

CUADRO 6

Indicadores del Gasto Social

| | 1961 | 1962 | 1963 | 1964 | 1965 | 1966 | 1967 | 1968 | 1969 | 1990 | 1991 | 1992 | 1993 | 1994 | 1995 |
|---------------------------------------|---------|---------|---------|---------|---------|---------|---------|---------|---------|---------|---------|---------|---------|---------|---------|
| Gasto Social per cápita (Bs.) de 1995 | | | | | | | | | | | | | | | |
| Gasto | 267,447 | 217,691 | 181,577 | 205,901 | 196,831 | 188,149 | 209,441 | 162,910 | 146,305 | 187,090 | 189,064 | 175,822 | 136,736 | 145,060 | 128,554 |
| Gasto social | 85,262 | 69,652 | 60,751 | 58,176 | 64,817 | 60,110 | 87,156 | 61,777 | 49,526 | 58,207 | 69,933 | 73,047 | 56,634 | 50,725 | 48,977 |
| Educación | 43,620 | 37,725 | 35,559 | 31,221 | 31,038 | 27,462 | 37,062 | 27,960 | 22,135 | 22,531 | 23,875 | 27,132 | 23,217 | 23,033 | 20,509 |
| Salud | 13,938 | 11,464 | 10,040 | 10,178 | 12,031 | 12,786 | 16,100 | 12,578 | 8,974 | 10,892 | 11,122 | 13,651 | 9,132 | 7,622 | 6,019 |
| Cultura y Comunicación Social | | | | 1,466 | 1,234 | 924 | 1,412 | 970 | 681 | 875 | 1,290 | 1,440 | 1,350 | 953 | 1,009 |
| Ciencia y Tecnología | | | | 484 | 465 | 375 | 435 | 436 | 660 | 538 | 589 | 1,163 | 447 | 472 | 748 |
| Vivienda, Des. Urbano y Serv. Conexos | 17,725 | 12,873 | 8,120 | 5,850 | 11,623 | 10,836 | 21,729 | 11,048 | 5,157 | 9,008 | 14,528 | 12,583 | 7,215 | 3,727 | 4,248 |
| Desarrollo Social y Participación | 9,979 | 7,590 | 7,032 | 2,384 | 1,696 | 1,334 | 3,048 | 1,710 | 5,731 | 7,208 | 10,364 | 8,392 | 8,253 | 6,745 | 8,824 |
| Seguridad Social | | | | 4,917 | 5,058 | 4,786 | 5,695 | 4,995 | 4,260 | 4,801 | 5,866 | 6,212 | 5,060 | 6,270 | 6,131 |
| Administración de Justicia | | | | 1,676 | 1,671 | 1,609 | 1,675 | 2,079 | 1,927 | 2,354 | 2,298 | 2,474 | 1,960 | 1,905 | 1,489 |
| Deterioro acumulado (1984=100) 1/ | | | | | | | | | | | | | | | |
| Gastos | | | | 0,0 | -4,4 | -8,6 | 1,7 | -20,9 | -28,9 | -9,1 | -8,2 | -14,6 | -33,6 | -29,5 | -37,6 |
| Gasto social | | | | 0,0 | 11,4 | 3,3 | 49,8 | 6,2 | -14,9 | 0,1 | 20,2 | 25,6 | -2,7 | -12,8 | -15,8 |
| Educación | | | | 0,0 | -0,6 | -12,0 | 18,7 | -10,4 | -29,1 | -27,8 | -23,5 | -13,1 | -25,6 | -26,2 | -34,3 |
| Salud | | | | 0,0 | 18,2 | 25,6 | 58,2 | 23,6 | -11,8 | 7,0 | 9,3 | 34,1 | -10,3 | -25,1 | -40,9 |
| Cultura y Comunicación Social | | | | 0,0 | -15,8 | -37,0 | -3,6 | -33,8 | -53,5 | -40,3 | -12,0 | -1,8 | -7,9 | -35,0 | -31,1 |
| Ciencia y Tecnología | | | | 0,0 | -3,9 | -22,6 | -10,2 | -9,9 | 36,3 | 11,1 | 21,6 | 140,1 | -7,7 | -2,6 | 54,3 |
| Vivienda, Des. Urbano y Serv. Conexos | | | | 0,0 | 98,7 | 85,2 | 271,4 | 88,9 | -11,8 | 54,0 | 148,3 | 115,1 | 23,3 | -36,3 | -27,4 |
| Desarrollo Social y Participación | | | | 0,0 | -28,8 | -44,0 | 27,9 | -28,3 | 140,5 | 202,4 | 334,8 | 252,1 | 246,3 | 183,0 | 270,2 |
| Seguridad Social | | | | 0,0 | 2,9 | -2,7 | 15,8 | 1,6 | -13,3 | -2,3 | 19,3 | 26,3 | 2,9 | 27,5 | 24,7 |
| Administración de Justicia | | | | 0,0 | -0,3 | -4,0 | -0,1 | 24,0 | 14,9 | 40,5 | 37,1 | 47,6 | 16,9 | 13,6 | -11,2 |
| Tasas de crecimiento (%) | | | | | | | | | | | | | | | |
| Población | 3,1 | 2,9 | 2,8 | 2,8 | 2,8 | 2,7 | 2,7 | 2,7 | 2,6 | 0,4 | 2,4 | 2,3 | 2,3 | 3,2 | 2,2 |
| Gasto | 29,7 | -8,1 | -8,8 | 30,7 | 9,4 | 9,6 | 46,4 | 3,4 | 70,0 | 80,6 | 38,9 | 25,1 | 9,8 | 76,2 | 44,8 |
| Gasto social | 15,2 | -7,8 | -4,6 | 10,4 | 27,5 | 6,3 | 90,7 | -5,8 | 51,7 | 66,0 | 65,1 | 40,5 | 9,5 | 48,8 | 57,8 |
| IPC AMC | 16,1 | 9,7 | 6,3 | 12,1 | 11,4 | 11,6 | 28,1 | 29,5 | 84,5 | 40,7 | 34,2 | 31,4 | 38,0 | 60,9 | 59,9 |
| Porcentaje con respecto al PIB | | | | | | | | | | | | | | | |
| % Gastos / PIB | 33,1 | 29,8 | 27,3 | 24,6 | 24,4 | 25,4 | 26,1 | 21,5 | 21,2 | 25,5 | 26,4 | 19,8 | 19,7 | 22,4 | 21,2 |
| % Gasto Social / PIB | 10,6 | 9,5 | 9,1 | 7,0 | 8,0 | 8,1 | 10,9 | 8,2 | 7,2 | 7,9 | 9,8 | 10,2 | 8,2 | 7,8 | 8,1 |

1/ Se refiere al Gasto Social per cápita a precios de 1995

OCEPRE. 40 Años de Presupuesto Fiscal. 1948-1988. Exposición de Motivos Proyecto de Ley de Presupuesto.

OCEI. BCU

CUADRO 7
Gasto Social : Servicios Sociales y Gastos Compensatorios
(Porcentajes) 1/

| | 1981 | 1982 | 1983 | 1984 | 1985 | 1986 | 1987 | 1988 | 1989 | 1990 | 1991 | 1992 | 1993 | 1994 | 1995 | 1996 |
|-------------------------------------|------|------|------|------|------|------|------|------|------|------|------|------|------|------|------|------|
| GASTO SOCIAL 2/ | 31,9 | 32,0 | 33,5 | 28,3 | 32,9 | 31,9 | 41,6 | 37,9 | 33,9 | 31,1 | 37,0 | 41,5 | 41,4 | 35,0 | 38,1 | 33,5 |
| Educación | 51,2 | 54,2 | 58,5 | 53,7 | 47,9 | 45,7 | 42,5 | 45,3 | 44,7 | 38,7 | 34,1 | 37,1 | 41,0 | 45,4 | 41,9 | 30,0 |
| Servicios Sociales | | | | 53,7 | 47,9 | 45,7 | 42,5 | 45,3 | 41,8 | 31,3 | 25,5 | 28,8 | 32,8 | 39,4 | 33,0 | 22,2 |
| Programas Sociales | | | | | | | | | 2,8 | 7,5 | 8,6 | 8,3 | 8,2 | 6,0 | 8,9 | 7,8 |
| Beca Alimentaria | | | | | | | | | 1,8 | 4,9 | 4,7 | 4,5 | 3,9 | 2,7 | 3,5 | |
| Beca Láctea | | | | | | | | | | 0,7 | 0,8 | 1,3 | 1,8 | 1,6 | 2,8 | |
| Beca de Cereales | | | | | | | | | | | 1,7 | 1,2 | 1,1 | 0,7 | 1,4 | |
| Utiles y Uniformes Escolares | | | | | | | | | 1,1 | 1,9 | 1,4 | 1,3 | 1,4 | 1,0 | 1,3 | 2,2 |
| Subsidio familiar | | | | | | | | | | | | | | | | 5,6 |
| Salud | 16,3 | 16,5 | 16,5 | 17,5 | 18,6 | 21,3 | 18,5 | 20,4 | 18,1 | 18,7 | 15,9 | 18,7 | 16,1 | 15,0 | 12,3 | 13,3 |
| Cultura y Comunicación Social | 0,0 | 0,0 | 0,0 | 2,5 | 1,9 | 1,5 | 1,6 | 1,6 | 1,4 | 1,5 | 1,8 | 2,0 | 2,4 | 1,9 | 2,1 | 1,5 |
| Ciencia y Tecnología | 0,0 | 0,0 | 0,0 | 0,8 | 0,7 | 0,6 | 0,5 | 0,7 | 1,3 | 0,9 | 0,8 | 1,6 | 0,8 | 0,9 | 1,5 | 1,5 |
| Vivienda, Des. Urb. y Serv. Conexos | 20,8 | 18,5 | 13,4 | 10,1 | 17,9 | 18,0 | 24,9 | 17,9 | 10,4 | 15,5 | 20,8 | 17,2 | 12,7 | 7,3 | 8,7 | 16,5 |
| Desarrollo Social y Participación | 11,7 | 10,9 | 11,6 | 4,1 | 2,6 | 2,2 | 3,5 | 2,8 | 11,6 | 12,4 | 14,8 | 11,5 | 14,6 | 13,3 | 18,0 | 19,7 |
| Seguridad Social | 0,0 | 0,0 | 0,0 | 8,5 | 7,8 | 8,0 | 6,5 | 8,1 | 8,6 | 8,2 | 8,4 | 8,5 | 8,9 | 12,4 | 12,5 | 14,9 |
| Administración de Justicia | 0,0 | 0,0 | 0,0 | 2,9 | 2,6 | 2,7 | 1,9 | 3,4 | 3,9 | 4,0 | 3,3 | 3,4 | 3,5 | 3,8 | 3,0 | 2,6 |

1/ Se refiere a la participación del gasto social respectivo con respecto al gasto social

2/ Se refiere a la participación del gasto social en el gasto

OCEPRE. Cálculos propios

Cuadro 8
Servicios Sociales y Programas Sociales (Millones de Bs)

| | 1981 | 1982 | 1983 | 1984 | 1985 | 1986 | 1987 | 1988 | 1989 | 1990 | 1991 | 1992 | 1993 | 1994 | 1995 | 1996 |
|---------------------------------------|---------|---------|---------|---------|---------|---------|---------|---------|-----------|-----------|-----------|-----------|-----------|-----------|------------|------------|
| Gasto Social | 30.141 | 27.800 | 26.511 | 29.256 | 37.316 | 39.671 | 75.662 | 71.273 | 108.148 | 179.533 | 296.377 | 416.394 | 455.798 | 678.066 | 1.069.867 | 1.774.460 |
| Educación | 15.420 | 15.057 | 15.518 | 15.701 | 17.869 | 18.124 | 32.174 | 32.258 | 48.336 | 69.494 | 101.185 | 154.660 | 186.850 | 307.891 | 448.008 | 531.995 |
| Servicios Sociales | | | | 15.701 | 17.869 | 18.124 | 32.174 | 32.258 | 45.257 | 56.113 | 75.586 | 120.010 | 149.400 | 267.391 | 352.749 | 394.086 |
| Programas Sociales | | | | | | | | | 3.079 | 13.381 | 25.599 | 34.650 | 37.450 | 40.500 | 95.259 | 137.909 |
| Beca Alimentaria | | | | | | | | | 1.906 | 8.722 | 14.025 | 18.767 | 17.878 | 18.150 | 37.197 | |
| Beca Láctea | | | | | | | | | | 1.259 | 2.238 | 5.242 | 8.132 | 10.527 | 29.528 | |
| Beca de Cereales | | | | | | | | | | | 5.156 | 5.081 | 4.967 | 5.082 | 15.020 | |
| Útiles y Uniformes Escolares | | | | | | | | | 1.173 | 3.400 | 4.180 | 5.560 | 6.473 | 6.741 | 13.515 | 39.093 |
| Subsidio Familiar (1) | | | | | | | | | | | | | | | | 98.816 |
| Salud | 4.927 | 4.575 | 4.381 | 5.118 | 6.926 | 8.439 | 13.977 | 14.511 | 19.596 | 33.594 | 47.137 | 77.817 | 73.496 | 101.884 | 131.489 | 235.805 |
| Cultura y com. social | | | | 737 | 711 | 610 | 1.226 | 1.119 | 1.487 | 2.698 | 5.466 | 8.206 | 10.865 | 12.737 | 22.046 | 27.502 |
| Ciencia y tecnología | | | | 244 | 268 | 247 | 378 | 503 | 1.441 | 1.659 | 2.496 | 6.630 | 3.598 | 6.309 | 16.330 | 26.542 |
| Vivienda, des. urbano y serv. conexos | 6.266 | 5.138 | 3.543 | 2.942 | 6.692 | 7.151 | 18.863 | 12.747 | 11.261 | 27.784 | 61.570 | 71.729 | 58.069 | 49.817 | 92.786 | 293.380 |
| Desarrollo social y participación | 3.528 | 3.030 | 3.069 | 1.199 | 977 | 880 | 2.646 | 1.973 | 12.516 | 22.233 | 43.923 | 47.838 | 66.425 | 90.158 | 192.753 | 348.812 |
| Seguridad social | | | | 2.473 | 2.912 | 3.158 | 4.944 | 5.763 | 9.303 | 14.809 | 24.859 | 35.411 | 40.720 | 83.809 | 133.923 | 264.257 |
| Admon. de justicia | | | | 843 | 962 | 1.062 | 1.454 | 2.398 | 4.207 | 7.262 | 9.741 | 14.102 | 15.775 | 25.461 | 32.533 | 46.167 |
| Población (Miles) | 15.484 | 15.940 | 16.393 | 16.851 | 17.317 | 17.791 | 18.272 | 18.757 | 19.245 | 19.325 | 19.787 | 20.249 | 20.712 | 21.377 | 21.844 | 22.291 |
| Gasto total (Millones) | 94.544 | 86.884 | 79.238 | 103.547 | 113.319 | 124.172 | 181.821 | 187.949 | 319.477 | 577.056 | 801.257 | 1.002.247 | 1.100.466 | 1.939.107 | 2.808.188 | 5.294.183 |
| PIB (Millones) | 285.208 | 291.268 | 290.492 | 420.072 | 464.741 | 489.172 | 696.421 | 873.283 | 1.510.361 | 2.264.039 | 3.036.300 | 4.099.900 | 5.586.700 | 8.651.300 | 13.265.875 | 29.433.801 |
| IPC AMC. 1995=100 | 2.3 | 2.5 | 2.7 | 3.0 | 3.3 | 3.7 | 4.8 | 6.2 | 11.3 | 16.0 | 21.4 | 28.2 | 38.9 | 62.5 | 100.0 | 199.9 |

(1) Este programa comenzó a operar en el año 1996, con la fusión de la beca alimentaria, el bono lácteo y la beca de cereales OCEPRE. 40 Años de Presupuesto Fiscal. 1948-1988. Exposición de Motivos Proyecto de Ley de Presupuesto.

CUADRO 9

Estado nutricional de los menores de 15 años según peso y talla

| Años | Sobre la Norma | | Normal | | Zona Crítica | | Déficit Leve | | Déficit Moderado | | Déficit Grave | | Déficit total |
|-------------|----------------|------|---------|------|--------------|-----|--------------|-----|------------------|-----|---------------|-----|---------------|
| | No. | % | No. | % | No. | % | No. | % | No. | % | No. | % | |
| 1982 | 16.055 | 13,8 | 78.532 | 67,6 | 10.198 | 8,8 | 8.635 | 7,4 | 2.184 | 1,9 | 617 | 0,5 | 18,6 |
| 1983 | 16.077 | 13,4 | 83.316 | 69,5 | 9.921 | 8,3 | 7.350 | 6,1 | 2.489 | 2,1 | 704 | 0,6 | 17,1 |
| 1984 | 22.579 | 16,2 | 96.059 | 69,1 | 10.659 | 7,7 | 7.479 | 5,4 | 1.790 | 1,3 | 501 | 0,4 | 14,7 |
| 1985 | 24.337 | 13,6 | 125.519 | 69,9 | 14.994 | 8,4 | 10.688 | 6,0 | 2.999 | 1,7 | 945 | 0,5 | 16,5 |
| 1986 | 42.767 | 14,5 | 207.536 | 70,3 | 23.392 | 7,9 | 16.178 | 5,5 | 4.424 | 1,5 | 1.110 | 0,4 | 15,3 |
| 1987 | 34.048 | 13,7 | 180.606 | 72,5 | 18.829 | 7,6 | 11.116 | 4,5 | 3.749 | 1,5 | 712 | 0,3 | 13,8 |
| 1988 | 13.046 | 7,8 | 125.795 | 75,1 | 15.759 | 9,4 | 9.236 | 5,5 | 1.788 | 1,1 | 1.826 | 1,1 | 17,1 |
| 1989 | 14.600 | 8,1 | 136.541 | 76,0 | 15.378 | 8,6 | 8.995 | 5,0 | 1.748 | 1,0 | 2.427 | 1,4 | 15,9 |
| 1990 | 21.854 | 8,5 | 193.806 | 75,4 | 23.033 | 9,0 | 13.028 | 5,1 | 2.687 | 1,0 | 2.747 | 1,1 | 16,1 |
| 1991 | 29.877 | 8,6 | 268.507 | 77,7 | 27.486 | 8,0 | 14.581 | 4,2 | 2.824 | 0,8 | 2.310 | 0,7 | 13,7 |
| 1992 | 31.271 | 9,5 | 254.594 | 77,7 | 24.405 | 7,5 | 13.210 | 4,0 | 2.464 | 0,8 | 1.678 | 0,5 | 12,7 |
| 1993 | 29.873 | 9,8 | 239.055 | 78,1 | 22.058 | 7,2 | 11.564 | 3,8 | 2.170 | 0,7 | 1.479 | 0,5 | 12,2 |
| 1994 | 29.152 | 10,1 | 227.786 | 78,5 | 19.831 | 6,8 | 10.320 | 3,6 | 1.840 | 0,6 | 1.197 | 0,4 | 11,4 |

Total evaluado=Niños Normales+Niños sobre la Norma y con Déficit

Fuente: INN SISVAN Componente menores de 15 años

CUADRO 10

Clasificación Antropométrica de los menores de 2 años según indicador de peso edad**

| Años | Sobre la Norma | | Normal | | Zona Crítica | | Leve | | Moderado | | Grave | | Subtotal Déficit | | Total General |
|-----------------------------------|----------------|------|---------|------|---------------|-----|-------|-----|----------|----------------------------------|-------|-----|------------------|------|---------------|
| | No | % | No | % | No | % | No | % | No | % | No | % | No | % | |
| | (1) | | (2) | | (3) | | (4) | | (5) | | (6) | | (3)+(4) | | |
| 1988 | 18.743 | 23,9 | 48.101 | 61,4 | 5.912 | 7,5 | 4.281 | 5,5 | 778 | 1,0 | 497 | 0,6 | 11.468 | 14,6 | 78.312 |
| 1989 | 27.456 | 26,4 | 62.973 | 60,6 | 6.523 | 6,3 | 4.852 | 4,7 | 1.024 | 1,0 | 1.160 | 1,1 | 13.559 | 13,0 | 103.988 |
| 1990 | 27.303 | 23,1 | 72.679 | 61,5 | 8.807 | 7,5 | 6.735 | 5,7 | 1.586 | 1,3 | 1.060 | 0,9 | 18.188 | 15,4 | 118.170 |
| 1991 | 29.796 | 20,7 | 92.564 | 64,2 | 11.362 | 7,9 | 8.005 | 5,5 | 1.545 | 1,1 | 1.000 | 0,7 | 21.912 | 15,2 | 144.272 |
| 1992 | 34.042 | 20,5 | 109.230 | 65,9 | 12.174 | 7,3 | 8.129 | 4,9 | 1.447 | 0,9 | 796 | 0,5 | 22.546 | 13,6 | 165.818 |
| 1993 | 36.071 | 21,4 | 110.836 | 65,9 | 11.813 | 7,0 | 7.455 | 4,4 | 1.348 | 0,8 | 769 | 0,5 | 21.385 | 12,7 | 168.292 |
| 1994 | 33.251 | 21,2 | 103.588 | 66,2 | 10.964 | 7,0 | 6.962 | 4,5 | 1.244 | 0,7 | 596 | 0,4 | 19.766 | 12,6 | 156.605 |
| * Evaluados en Organismo de salud | | | | | (1)=MAYOR P90 | | | | | (4)=MENOS 3 DS...P3 | | | | | |
| ** Patrón de referencia OMS | | | | | (2)=P10...P90 | | | | | (5)=MENOS 4 DS...MENOS 3 DS | | | | | |
| | | | | | (3)=P3...P10 | | | | | (6)=MENOR O IGUAL QUE MENOS 4 DS | | | | | |

Fuente: SISVAN Componente Menores de 15 años. 1992

respecto al año 1988, al alcanzar el 36,2%, situación que refleja el significativo retroceso que tuvo el estado nutricional de los niños para esta fecha. (Cuadro No.11)

Con respecto a los niños con desnutrición aguda se observa que presentan un constante descenso en su proporción pasando de representar el 13,5% en 1988 a 8,5% en 1994. Por su parte, los niños con desnutrición crónica compensada, han aumentado su proporción al pasar de 13,2% a 17,4% respectivamente, registrando su máximo nivel en 1991 de 21%. Mientras que los niños con desnutrición crónica descompensada redujeron su nivel de 2,8% a 1,6% correspondientemente. (Cuadro No.11)

El estado nutricional de los niños de 2 a 6 años, muestra una reducción de 7,4 puntos porcentuales en la magnitud de niños con déficit nutricional al pasar su porcentaje de representar en 1988 el 30,6% a 23,2% en 1994. En lo que respecta a los niños con desnutrición aguda presentan una magnitud de 14,9% en el año 1988, decreciendo a 10,1% para el año 1994. La desnutrición crónica compensada se reduce de 12,8% a 11,7% respectivamente. Mientras que la desnutrición crónica descompensada reduce su nivel de 2,9% en 1988 a 1,4% en 1993, para permanecer constante en lo que sigue del período. La tasa de mortalidad por desnutrición, que había disminuido en la presente década a 3,7 por cien mil, aumentó para el año 1.994 a 4,7 por cien mil (Cuadro No.13)

4.- SALUD

La tasa de mortalidad general descendió entre 1979 y 1983, 0,8 puntos, al pasar de representar 5,5 muertes por mil habitantes a 4,7 muertes por 1000 habitantes. A partir del año 1983 se estabiliza ese indicador, lo cual señala la poca reducción de la mortalidad en la población venezolana en la década del ochenta y principio de los años noventa. De 1985 a 1988 la tasa se reduce en 0.3 puntos al pasar de 4,7 a 4,4 por mil habitantes, y aumenta a 4,6 por mil en 1994. (Cuadro No.14)

En el largo plazo, la mortalidad Infantil presenta una reducción de 7,9 puntos al pasar su tasa de 32,7 niños que mueren por 1000 nacidos vivos en

1979 a 24,8 en 1994. Sin embargo, esta reducción no ha sido constante ya que presenta oscilaciones a través del período. Para 1990 la tasa de mortalidad asciende en 2,9 puntos porcentuales con respecto al año 1988, al pasar de 22,6 a 25,5 respectivamente, para ubicarse en 1994 en 24,8, prácticamente igual a la tasa registrada en 1989. (Cuadro No.14)

La tasa de mortalidad neonatal muestra que a largo plazo ésta ha decrecido en 3,1 puntos, al pasar de 17,2 por mil habitantes nacidos vivos registrados en 1979 a 14,1 por mil en 1994. Por su parte, la tasa de mortalidad postneonatal pasó de 15,5 por mil a 10,7 por mil en el mismo período, presentando un descenso de 4,8 puntos. Se puede apreciar una reducción de la mortalidad neonatal y postneonatal a largo plazo, ambas presentan un evidente estancamiento de su evolución hacia finales de la década del ochenta y principios de los noventa. (Cuadro No.14)

Las tres principales causas de muerte en la población venezolana corresponden en primer lugar a las enfermedades del corazón, que adquieren mayor peso a partir de los años noventa, pasando de 78,2 en 1982 y 1989 a 99,9 muertes por cada cien mil habitantes en 1994. La segunda causa de muerte a partir de 1984 es el cáncer, que aumentó su importancia de 48,1 en 1982 a 60,4 en 1994; en tercer lugar, los accidentes de todo tipo, que reducen su tasa de 58,0 en 1982 a 40,1 en 1994. (Cuadro No. 15)

Las dos principales causas de muerte en niños menores de un año corresponden a enfermedades prevenibles. En primer lugar, está la hipoxia, asfixia y otras afecciones, causantes de la muerte en promedio de 7 niños por cada mil nacidos vivos en 1980 pasando a ser 7,3 en 1994. En segundo lugar, se ubica la enteritis y otras enfermedades diarreicas, que presenta un ligero descenso al pasar su tasa de 4,4 a 4,2 por mil habitantes en el mismo período. En tercer lugar, se encuentran las anomalías congénitas que pasan de 2,3 a 2,8 respectivamente. (Cuadro No.16)

Las tres principales causas de muerte en niños de 1 a 4 años, corresponden en primer lugar a los accidentes de todo tipo, esta categoría presenta un descenso en su proporción al pasar su tasa de 30,2 en 1980 a 21,5 niños muertos por cada cien

CUADRO 11

Estado nutricional de los niños de 7 a 14 años según combinación de indicadores

| Estado nutricional de los niños de 7 a 14 años según combinación de indicadores | | | | | | | | | | | | | |
|---|-----------|------|----------|------|--------------------|------|----------------------|------|-------|-----|---------------|------|-------------|
| Años | Sobrepeso | | Normales | | Desnutrición Aguda | | Desnutrición crónica | | | | Total Déficit | | Total Casos |
| | | | | | | | (1) | | (2) | | | | |
| | No. | % | No. | % | No. | % | No. | % | No. | % | No. | % | |
| 1988 | 2.683 | 10,6 | 15.240 | 59,9 | 3.437 | 13,5 | 3.349 | 13,2 | 717 | 2,8 | 7.503 | 29,5 | 25.426 |
| 1989 | 2.974 | 9,7 | 18.288 | 59,5 | 4.080 | 13,3 | 4.490 | 14,6 | 883 | 2,9 | 9.453 | 30,8 | 30.715 |
| 1990 | 3.867 | 9,7 | 21.512 | 54,1 | 4.778 | 12,0 | 8.019 | 20,2 | 1.591 | 4,0 | 14.388 | 36,2 | 39.767 |
| 1991 | 3.702 | 11,1 | 17.697 | 53,1 | 3.701 | 11,1 | 7.014 | 21,0 | 1.222 | 3,7 | 11.937 | 35,8 | 33.336 |
| 1992 | 3.615 | 11,5 | 17.442 | 55,3 | 3.111 | 9,9 | 6.440 | 20,4 | 908 | 2,9 | 10.459 | 33,2 | 31.516 |
| 1993 | 4.010 | 13,4 | 17.285 | 57,3 | 2.567 | 8,6 | 5.444 | 18,2 | 664 | 2,2 | 8.675 | 29,0 | 29.970 |
| 1994 | 3.833 | 12,9 | 17.676 | 59,6 | 2.505 | 8,5 | 5.157 | 17,4 | 484 | 1,6 | 8.146 | 27,5 | 29.655 |

Evaluados en establecimientos de salud (M.S.A.S.)

(1) Compensada

(2) Descompensada

Fuente: INN. SISVAN Componente menores de 15 años

CUADRO 12

Estado nutricional de los niños de 2 a 6 años según combinación de indicadores

| Años | estado nutricional de los niños de 2 a 6 años según combinación de indicadores | | | | | | | | | | | | Total Casos |
|------|--|------|----------|------|--------------------|------|----------------------|------|-------|-----|---------------|------|-------------|
| | Sobrepeso | | Normales | | Desnutrición Aguda | | Desnutrición Crónica | | | | Total Déficit | | |
| | | | | | | | (1) | | (2) | | | | |
| | No. | % | No. | % | No. | % | No. | % | No. | % | No. | % | |
| 1988 | 5.940 | 8,6 | 42.258 | 60,9 | 10.353 | 14,9 | 8.891 | 12,8 | 2.003 | 2,9 | 21.247 | 30,6 | 69.445 |
| 1989 | 7.682 | 8,8 | 53.573 | 61,4 | 12.143 | 13,9 | 11.298 | 13,0 | 2.547 | 2,9 | 25.988 | 29,8 | 87.243 |
| 1990 | 9.013 | 7,9 | 70.982 | 62,2 | 14.836 | 13,0 | 15.870 | 13,9 | 3.492 | 3,1 | 34.198 | 29,9 | 114.193 |
| 1991 | 15.119 | 8,5 | 116.955 | 65,5 | 20.300 | 11,4 | 22.565 | 12,6 | 3.697 | 2,1 | 46.562 | 26,1 | 178.636 |
| 1992 | 13.530 | 9,6 | 91.534 | 65,1 | 15.430 | 11,0 | 17.684 | 12,6 | 2.438 | 1,7 | 35.552 | 25,3 | 140.641 |
| 1993 | 11.997 | 10,1 | 79.079 | 66,2 | 12.485 | 10,5 | 14.138 | 11,8 | 1.696 | 1,4 | 28.319 | 23,7 | 119.395 |
| 1994 | 11.497 | 10,0 | 77.057 | 66,9 | 11.588 | 10,1 | 13.532 | 11,7 | 1.565 | 1,4 | 26.685 | 23,2 | 115.239 |
| 1993 | 11.997 | 10,1 | 79.079 | 66,2 | 12.485 | 10,5 | 14.138 | 11,8 | 1.696 | 1,4 | 28.319 | 23,7 | 119.395 |
| 1994 | 11.497 | 10,0 | 77.057 | 66,9 | 11.588 | 10,1 | 13.532 | 11,7 | 1.565 | 1,4 | 26.685 | 23,2 | 115.239 |

Evaluados en establecimientos de salud (M.S.A.S.)

(1) Compensada

(2) Descompensada

Fuente: INN SISVAN Componente menores de 15 años

CUADRO 13

Tasas de mortalidad por deficiencia de nutrición (260-269) * según grupos de edad

| Años | Total | | <1 año | | 1-4 años | | 5-14 años | | 15 años y más | |
|-------------|--------|------|--------|-------|----------|-------|-----------|-------|---------------|-------|
| | Muerte | Tasa | Muerte | Tasas | Muerte | Tasas | Muerte | Tasas | Muerte | Tasas |
| 1981 | 391 | 2,5 | 170 | 40,0 | 102 | 5,4 | 16 | 0,4 | 103 | 1,1 |
| 1982 | 432 | 2,7 | 154 | 30,1 | 106 | 5,5 | 25 | 0,6 | 147 | 1,5 |
| 1983 | 278 | 1,7 | 71 | 13,8 | 54 | 2,7 | 10 | 0,2 | 143 | 1,5 |
| 1984 | 441 | 2,6 | 162 | 32,1 | 86 | 4,3 | 12 | 0,3 | 181 | 1,8 |
| 1985 | 446 | 2,6 | 160 | 31,8 | 97 | 4,7 | 12 | 0,3 | 177 | 1,7 |
| 1986 | 481 | 2,7 | 155 | 30,7 | 103 | 4,9 | 16 | 0,4 | 207 | 1,9 |
| 1987 | 567 | 3,1 | 166 | 32,1 | 127 | 5,8 | 18 | 0,4 | 256 | 2,3 |
| 1988 | 545 | 2,9 | 149 | 28,5 | 105 | 5,0 | 19 | 0,4 | 272 | 2,4 |
| 1989 | 582 | 3,3 | 210 | 39,6 | 136 | 6,4 | 30 | 0,6 | 206 | 2,2 |
| 1990 | 892 | 4,6 | 343 | 59,3 | 219 | 10,2 | 35 | 0,7 | 295 | 2,4 |
| 1991 | 767 | 3,9 | 230 | 41,9 | 118 | 5,5 | 19 | 0,4 | 400 | 3,3 |
| 1992 | 747 | 3,7 | 210 | 38,0 | 118 | 5,4 | 28 | 0,6 | 391 | 3,1 |
| 1993 | 816 | 3,9 | 282 | 50,7 | 144 | 6,5 | 24 | 0,5 | 366 | 2,8 |
| 1994 | 993 | 4,7 | 379 | 67,6 | 215 | 9,7 | 33 | 0,7 | 366 | 2,7 |

Para los años 1991-1994, las cifras corresponden al Anuario Epidemiológico. M.S.A.S.

TASAS CALCULADAS POR 100.000 HABITANTES

* Incluye Malnutrición Proteica Calórica, Formas clínicas: Marasmo, Kwashiorkor así como diferencias de vitaminas

según Manual de Clasificación Internacional de Causas de Muertes

Fuente: DIR. PLANIFICACION Y ESTADISTICAS M.S.A.S.

CUADRO 14

Mortalidad general, infantil (neonatal y postneonatal) y materna

| AÑOS | General (1) | | | Materno | | | Infantil (3) | | | Neonatal (3) | | | Postneonatal (3) | | | Materna (3) | | |
|------|-------------|------|--|----------|---|--------|----------------|------|--|--------------|------|--|------------------|------|--|-------------|------|--|
| | No. | Tasa | | Infantil | % | | No. | Tasa | | No. | Tasa | | No. | Tasa | | No. | Tasa | |
| 1979 | 73.685 | 5,5 | | 21,7 | | 15.727 | 8.274 | 32,7 | | 8.274 | 17,2 | | 7.453 | 15,5 | | 292 | 0,6 | |
| 1980 | 76.834 | 5,1 | | 20,8 | | 15.631 | 8.214 | 31,7 | | 8.214 | 16,6 | | 7.417 | 15,1 | | 319 | 0,6 | |
| 1981 | 80.346 | 5,2 | | 22,1 | | 17.493 | 8.367 | 35,2 | | 8.367 | 16,8 | | 9.126 | 18,4 | | 265 | 0,5 | |
| 1982 | 78.329 | 4,9 | | 19,8 | | 15.231 | 8.542 | 29,8 | | 8.542 | 16,7 | | 6.689 | 13,1 | | 257 | 0,5 | |
| 1983 | 76.725 | 4,7 | | 18,7 | | 14.106 | 7.803 | 27,5 | | 7.803 | 15,2 | | 6.303 | 12,3 | | 279 | 0,5 | |
| 1984 | 78.797 | 4,7 | | 18,6 | | 14.338 | 7.892 | 28,5 | | 7.892 | 15,7 | | 6.446 | 12,8 | | 307 | 0,6 | |
| 1985 | 79.356 | 4,7 | | 17,4 | | 13.517 | 7.677 | 27,0 | | 7.677 | 15,3 | | 5.840 | 11,7 | | 291 | 0,6 | |
| 1986 | 78.436 | 4,5 | | 17,0 | | 13.028 | 7.702 | 25,8 | | 7.702 | 15,3 | | 5.326 | 10,5 | | 296 | 0,6 | |
| 1987 | 80.991 | 4,5 | | 16,2 | | 12.823 | 7.513 | 24,8 | | 7.513 | 14,5 | | 5.310 | 10,3 | | 284 | 0,5 | |
| 1988 | 81.637 | 4,4 | | 14,9 | | 11.867 | 7.190 | 22,6 | | 7.190 | 13,8 | | 4.677 | 8,8 | | 291 | 0,6 | |
| 1989 | 84.891 | 4,5 | | 15,7 | | 12.976 | 7.882 | 24,9 | | 7.882 | 14,6 | | 5.094 | 10,3 | | 340 | 0,6 | |
| 1990 | 90.059 | 4,7 | | 16,8 | | 14.767 | 8.044 | 25,5 | | 8.044 | 13,9 | | 6.723 | 11,6 | | 339 | 0,6 | |
| 1991 | 88.324 | 4,5 | | 16,8 | | 14.482 | 7.889 | 25,1 | | 7.889 | 13,6 | | 6.593 | 11,5 | | 326 | 0,5 | |
| 1992 | 88.630 | 4,5 | | 17,3 | | 14.973 | 8.156 | 25,2 | | 8.156 | 13,2 | | 6.817 | 12,0 | | 340 | 0,6 | |
| 1993 | 93.411 | 4,5 | | 13,7 | | 12.494 | 7.758 | 23,8 | | 7.758 | 14,8 | | 4.736 | 9,0 | | 331 | 0,6 | |
| 1994 | 98.991 | 4,6 | | 14,1 | | 13.577 | 7.720 | 24,8 | | 7.720 | 14,1 | | 5.857 | 10,7 | | 369 | 0,7 | |

(1) Tasa por 1000 habitantes.

(2) Porcentaje con respecto a la mortalidad general

(3) Tasa por 1000 nacidos vivos registrados.

Fuente: MSAS. Dirección de Estadística y Planificación.

CUADRO 15

Tasas de mortalidad total diagnosticada, según principales causas.

| Causas de muerte | 1982 | 1983 | 1984 | 1985 | 1986 | 1987 | 1988 | 1989 | 1990 | 1991 | 1992 | 1993 | 1994 |
|--------------------------------------|------|------|------|------|------|------|------|------|------|------|------|------|------|
| Enfermedades del corazón | 78,2 | 73,5 | 74,4 | 73,5 | 67,7 | 74,8 | 80,7 | 78,2 | 84,1 | 80,5 | 79,9 | 98,1 | 99,9 |
| Cáncer de todo tipo | 48,1 | 49,0 | 49,6 | 48,7 | 48,6 | 52,5 | 53,5 | 51,2 | 54,4 | 52,1 | 53,7 | 55,8 | 60,4 |
| Accidentes de todo tipo | 58,0 | 53,6 | 47,0 | 47,3 | 47,5 | 45,6 | 42,7 | 39,5 | 39,7 | 38,0 | 43,6 | 40,1 | 40,1 |
| Ciertas afecciones período perinatal | 4,0 | 32,6 | 32,7 | 33,4 | 32,5 | 32,2 | 30,6 | 32,5 | 32,3 | 31,0 | 33,0 | 31,0 | 29,2 |
| Enfermedades cerebro-vasculares | 29,9 | 27,4 | 26,5 | 27,5 | 27,0 | 28,9 | 29,2 | 28,9 | 28,6 | 27,4 | 29,7 | 29,4 | 36,0 |
| Neumonías | 19,2 | 16,8 | 15,7 | 16,9 | 15,2 | 18,5 | 16,6 | 16,9 | 18,2 | 17,5 | 14,5 | 16,8 | 17,3 |
| Suicidios y homicidios | 15,8 | 17,7 | 15,3 | 14,2 | 12,8 | 12,0 | 13,4 | 15,9 | 18,9 | 18,1 | 17,3 | 19,1 | 20,8 |
| Enteritis y otras enf. diarreicas | 18,8 | 16,4 | 15,9 | 12,2 | 12,2 | 12,8 | 10,4 | 15,2 | 14,3 | 13,7 | 14,5 | 16,3 | 16,7 |
| Diabetes mellitus | 11,9 | 11,6 | 12,0 | 12,0 | 13,4 | 13,2 | 13,9 | 12,2 | 17,8 | 17,1 | 12,1 | 12,0 | 17,9 |
| Anomalías congénitas | 10,2 | 9,9 | 10,1 | 9,0 | 9,8 | 9,5 | 9,6 | 10,0 | 9,3 | 8,9 | 10,0 | 9,1 | 9,3 |

Nota: Tasas calculadas por 100000 habitantes

Fuente: MSAS. Dir. Planificación y Estadísticas

CUADRO 16

Tasas de mortalidad infantil, según principales causas de muerte

| Causas de muerte | 1980 | 1981 | 1982 | 1983 | 1984 | 1985 | 1986 | 1987 | 1988 | 1989 | 1990 | 1991 | 1992 | 1993 | 1994 |
|--------------------------------------|------|------|------|------|------|------|------|------|------|------|------|------|------|------|------|
| Hipoxia, asfixia y otras afec. resp. | 7,0 | 6,3 | 6,1 | 5,5 | 5,9 | 6,5 | 6,8 | 7,0 | 7,1 | 7,4 | 6,9 | 6,3 | 7,3 | 7,7 | 7,3 |
| Enteritis y otras enferm. diarreicas | 4,4 | 5,8 | 4,4 | 3,8 | 3,8 | 3,0 | 3,0 | 3,0 | 2,4 | 2,9 | 4,1 | 3,1 | 3,0 | 3,0 | 4,2 |
| Otras afecciones del recién nacido | 2,6 | 2,5 | 2,0 | 1,8 | 2,3 | 2,6 | 2,5 | 2,3 | 2,1 | 2,4 | 2,4 | 2,0 | 2,3 | 2,8 | 2,7 |
| Anomalías congénitas | 2,3 | 2,4 | 2,5 | 2,5 | 2,7 | 2,4 | 2,7 | 2,6 | 2,6 | 2,8 | 2,4 | 2,5 | 2,5 | 2,8 | 2,8 |
| Enferm. del aparato respiratorio | 2,0 | 3,0 | 2,0 | 1,6 | 1,6 | 1,6 | 1,5 | 1,6 | 1,3 | 1,3 | 1,7 | 1,4 | 1,7 | 1,8 | 1,8 |
| Lesiones y complicaciones del parto | 1,4 | 1,3 | 1,1 | 1,0 | 1,0 | 1,2 | 1,1 | 1,2 | 0,9 | 1,0 | 1,0 | 0,9 | 0,8 | 0,9 | 0,8 |
| Septicemia | 1,1 | 1,4 | 1,3 | 1,4 | 1,5 | 1,1 | 0,9 | 0,8 | 0,7 | 0,8 | 0,9 | 0,5 | 0,7 | 0,6 | 0,5 |
| Inmaduridad | 1,6 | 2,0 | 2,4 | 2,1 | 1,8 | 1,0 | 0,9 | 0,7 | 0,6 | 0,9 | 0,5 | 0,5 | 0,5 | 0,4 | 0,4 |
| Accidentes de todo tipo | 0,7 | 0,8 | 0,8 | 0,9 | 0,8 | 0,9 | 0,8 | 0,8 | 0,8 | 0,7 | 0,8 | 0,8 | 0,8 | 0,9 | 0,9 |
| Meningitis | 0,7 | 0,9 | 0,7 | 0,6 | 0,5 | 0,5 | 0,5 | 0,5 | 0,4 | 0,5 | 0,5 | 0,3 | 0,4 | 0,4 | 0,4 |

Nota: Tasas calculadas por 1000 nacidos vivos registrados (n.v.r.)

Fuente: MSAS: Dir. Planif. y Estadísticas. World Bank: Health Sector review. MSAS. Anuario de Epidemiología y estadística visual.

CUADRO 17

Tasas de mortalidad en niños de 1 a 4 años de edad, según principales causas de muerte

| Causas de muerte | 1980 | 1981 | 1982 | 1983 | 1984 | 1985 | 1986 | 1987 | 1988 | 1989 | 1990 | 1991 | 1992 | 1993 | 1994 |
|-----------------------------------|------|------|------|------|------|------|------|------|------|------|------|------|------|------|------|
| Accidentes de todo tipo | 30,2 | 33,4 | 32,8 | 30,5 | 27,5 | 23,9 | 28,2 | 25,7 | 24,5 | 21,5 | 20,1 | 22,3 | 21,9 | 24,4 | 21,5 |
| Neumonías | 25,2 | 38,0 | 24,5 | 21,2 | 20,3 | 18,2 | 16,0 | 18,4 | 15,8 | 13,1 | 18,5 | 17,7 | 15,7 | 14,7 | 16,1 |
| Enteritis y otras enf. diarreicas | 29,3 | 35,3 | 21,9 | 19,9 | 21,6 | 14,9 | 15,5 | 18,9 | 13,6 | 15,2 | 25,0 | 20,3 | 16,0 | 19,0 | 27,5 |
| Sarampión | 3,3 | 15,8 | 4,0 | 4,0 | 3,6 | 7,7 | 3,1 | 3,6 | 1,9 | 1,1 | 0,7 | 0,4 | 0,3 | 1,6 | 0,9 |
| Anomalías congénitas | 6,7 | 7,0 | 6,9 | 5,5 | 7,6 | 6,5 | 7,9 | 5,8 | 8,1 | 6,9 | 7,6 | 9,3 | 8,6 | 9,3 | 9,1 |
| Cáncer | 7,7 | 6,3 | 5,4 | 5,2 | 6,3 | 5,7 | 5,3 | 5,0 | 5,5 | 4,4 | 4,6 | 4,9 | 5,0 | 5,0 | 5,5 |
| Septicemia | 5,7 | 8,9 | 6,0 | 7,0 | 6,3 | 5,7 | 3,2 | 4,8 | 2,7 | 3,1 | 5,3 | 3,7 | 3,3 | 3,3 | 2,4 |
| Deficiencias de la nutrición | 10,3 | 5,5 | 5,6 | 2,8 | 4,3 | 4,8 | 5,0 | 5,9 | 5,0 | 6,4 | 10,2 | 5,5 | 5,4 | 6,5 | 9,7 |
| Meningitis | 5,9 | 3,1 | 4,6 | 3,2 | 4,5 | 3,0 | 3,0 | 4,0 | 3,2 | 3,7 | 3,6 | 3,6 | 3,0 | 2,5 | 2,6 |
| Asma | 1,9 | 3,4 | 4,3 | 2,9 | 2,7 | 2,1 | 2,7 | 2,4 | 2,1 | 2,2 | 3,0 | 3,9 | 3,1 | 3,5 | 2,9 |
| Enfermedades del corazón | 3,9 | 3,7 | 3,7 | 3,9 | 2,7 | 2,0 | 1,7 | 2,2 | 1,7 | 2,3 | 1,6 | 1,8 | 2,4 | 1,6 | 2,1 |

Nota: Tasas calculadas por 100000 habitantes del grupo poblacional específico.

Fuente: MSAS: Dir. Planif. y Estadísticas. World Bank: Health Sector review. MSAS. Anuario de epidemiología y estadística vital.

mil niños de 1 a 4 años en 1994. En segundo lugar, se ubica la enteritis y otras enfermedades diarreicas que decrece su nivel al pasar de 29,3 a 27,5, y la tercera causa de muerte corresponde a las neumonías que pasa de 25,2 a 16,1 respectivamente. (Cuadro No.17)

Las principales causas de muerte en niños de 5 a 14 años, corresponden en primer lugar a los accidentes de todo tipo, que muestran una reducción en su tasa al pasar de 23,1 a 14,5 niños que mueren por cada cien mil. En segundo lugar, se encuentra el cáncer que aumentó de 4,1 a 4,3 respectivamente. Y, en tercer lugar se ubican las neumonías, que decrece su participación al pasar su proporción de 2,8 a 2,1 en el mismo período. (Cuadro No.18)

5.- SEGURIDAD SOCIAL

La población beneficiada por los servicios del Seguro Social presenta un aumento de su participación de 9,5 puntos porcentuales de 1982 a 1994. No obstante, este crecimiento no fue continuo y la serie presenta ciertas fluctuaciones, en ningún momento se produce un retroceso tan significativo como el que se presenta en el año de 1995, cuya proporción decrece en 8,4 puntos porcentuales al pasar el porcentaje de beneficiarios de 43,5 en 1994 a 35,1 en 1995. La relación entre asegurados y la fuerza de trabajo comienza a disminuir en el año 1989, cuando se ubica en el 37,7% hasta llegar a alcanzar el 28,5 %, en el año 1995. En cambio, la cantidad de pensionados por asegurados comienza a aumentar; para el año 1982 alcanzaba a 6,2% y para el año 1995 era de 12,9%. (Cuadro No. 19)

6. EDUCACION

La matrícula estudiantil en los años noventa ha presentado una desaceleración en comparación con la década de los ochenta. La matrícula de Educación Básica tiene una participación menor que a mediados de la década pasada. En el período 1984-85 alcanzaba al 74,5% de la matrícula y para el período 1994-95 era del 72,5%. La correspondiente a la Educación Pre-escolar tuvo un ligero aumento, la Media, Diversificada y Profesional ha permanecido estable y la

Educación Superior aumentó durante el mismo período. (Cuadro No.22)

La tasa de deserción se ubica 8.2% puntos porcentuales para el período 1993-1994, inferior al período 1992-93 cuando la tasa de deserción se ubica en 9.3%, que constituye la mayor tasa de deserción durante la presente década. No han ocurrido, en la presente década, cambios destacables en la tasa de deserción de la Educación Básica de acuerdo al grado. (Cuadro No. 23). Pero se observa un ligero aumento de la participación porcentual de la deserción en los grados de 1o. a 6to. en los dos últimos períodos. (cuadro No. 24)

Al observar la distribución del gasto del Ministerio de Educación en el período 1984-1995, se advierte que ha ocurrido una recomposición del mismo, consistente en la disminución de la participación del gasto en Educación Básica, el cual presentaba una participación del 25,3 % del gasto total en el año 1984 disminuyendo al 9,3% para el año 1995. En cambio, el gasto correspondiente a la Educación Superior ha aumentado ligeramente. La participación gasto correspondiente a la categoría Otros prácticamente se ha duplicado durante el mismo período. (Cuadro No.25)

7.- SEGURIDAD PERSONAL Y ADMINISTRACION DE JUSTICIA

La tasa bruta de delitos cometidos en Venezuela, muestra una tendencia ascendente en el lapso 1981-1995. Teniendo de antemano en cuenta que las cifras de delitos presentadas por las estadísticas tienen un elevado nivel de subregistro, se puede señalar que para 1995, 11,5 personas de mil fueron objeto de algún tipo de delito, contra 8,5 en 1980.

Por su parte, las lesiones cometidas contra las personas habían decrecido de 1980 a 1987 en 5,3 puntos porcentuales, iniciando un ascenso (con excepción del año 1989) hasta remontarse a 18,4%, en el año 1992, para descender a 16,7 % en 1995. Mientras, que los delitos cometidos contra la propiedad ascendieron (con presencia de ciertas fluctuaciones) en 9,2 puntos porcentuales de 1980 (69.3%) a 1987 (78,5%) y descienden en 18,6 en 1992 (59,9%), para aumentar a 69,9% en 1995. (Cuadro No.26)

De los delitos conocidos en 1980 se realizaron 45,3% detenciones, mientras que en 1995 fueron 48,4 %; por su parte hubo 49,4% y 42,2% casos concluidos respectivamente. (Cuadro No.26)

De la población reclusa en 1980 había sido condenada un 31,7%, descendiendo la proporción a 24,2% en 1984, para aumentar a 38,7% en 1993 y disminuyendo 9,7 puntos porcentuales desde ese entonces al año 1995 al ubicarse en 29,5 % la proporción de condenados con respecto a la población reclusa. (Cuadro No.27)

El promedio de casos resueltos en relación a los casos ingresados en los juzgados de 1ra. y 2a. Instancia ha disminuido 13,3 puntos porcentuales entre el año 1980 y 1995 (Cuadro No. 28) lo cual constituye un gran atraso que contribuye a explicar el hacinamiento carcelario existente en el país.

CUADRO 18

Tasas de mortalidad en niños de 5 a 14 años de edad, según principales causas de muerte.

| Causas de muerte | 1980 | 1981 | 1982 | 1983 | 1984 | 1985 | 1986 | 198 | 1988 | 1989 | 1990 | 1991 | 1992 | 1993 | 1994 |
|-----------------------------------|------|------|------|------|------|------|------|------|------|------|------|------|------|------|------|
| Accidentes de todo tipo | 23,1 | 21,5 | 20,9 | 19,1 | 17,6 | 17,8 | 18,3 | 17,3 | 16,7 | 15,9 | 15,8 | 14,3 | 16,4 | 15,7 | 14,5 |
| Cancer | 4,1 | 4,9 | 4,3 | 4,2 | 4,1 | 4,6 | 4,8 | 4,7 | 4,7 | 5,0 | 5,6 | 4,8 | 4,7 | 4,8 | 4,3 |
| Neumonías | 2,8 | 3,0 | 2,8 | 2,4 | 2,0 | 2,4 | 2,3 | 2,2 | 2,3 | 2,0 | 2,2 | 2,4 | 2,3 | 2,1 | 2,1 |
| Anomalías congénitas | 1,4 | 1,5 | 1,9 | 1,7 | 1,4 | 1,8 | 1,4 | 1,4 | 1,8 | 1,8 | 1,7 | 2,2 | 1,8 | 1,9 | 2,2 |
| Enfermedades del corazón | 1,4 | 1,3 | 1,3 | 1,7 | 1,3 | 1,0 | 1,0 | 1,1 | 1,1 | 1,2 | 1,1 | 0,8 | 1,0 | 1,2 | 0,9 |
| Suicidios y homicidios | 1,0 | 0,8 | 1,1 | 1,0 | 1,6 | 0,9 | 1,0 | 0,6 | 1,5 | 1,8 | 1,9 | 1,6 | 1,7 | 1,8 | 2,2 |
| Nefritis* | 1,1 | 0,4 | 0,4 | 0,6 | 0,7 | 0,9 | 0,7 | 0,4 | 0,7 | 0,9 | 0,7 | 0,5 | 0,6 | 0,4 | 0,8 |
| Septicemia | 0,6 | 0,7 | 1,0 | 0,9 | 0,8 | 0,8 | 0,6 | 0,6 | 0,7 | 0,8 | 0,5 | 0,6 | 0,9 | 0,7 | 0,4 |
| Enteritis y otras enf. diarreicas | 0,9 | 0,0 | 1,0 | 0,9 | 0,6 | 0,7 | 0,5 | 0,7 | 0,7 | 0,5 | 0,9 | 0,8 | 0,9 | 1,2 | 0,7 |
| Meningitis | 1,1 | 0,8 | 0,8 | 0,9 | 0,6 | 0,7 | 0,6 | 0,5 | 0,7 | 0,6 | 0,8 | 0,7 | 0,7 | 0,5 | 0,5 |
| Anemias | 0,8 | 1,1 | 0,5 | 0,5 | 0,5 | 0,6 | 0,6 | 0,5 | 0,4 | 0,6 | 0,4 | 0,4 | 0,4 | 0,6 | 0,5 |
| Tumores benignos | 0,6 | 0,6 | 0,7 | 0,6 | 0,3 | 0,5 | 0,6 | 0,4 | 0,4 | 0,4 | 0,6 | 0,6 | 0,6 | 0,6 | 0,6 |
| Enf. cerebro-vasculares | 0,5 | 0,6 | n.d. | n.d. | 0,2 | 0,6 | 0,5 | 0,5 | 0,6 | 0,4 | 0,4 | 0,2 | 0,5 | 0,5 | 0,5 |
| Deficiencias de nutrición | n.d. | n.d. | n.d. | n.d. | n.d. | 0,3 | 0,4 | 0,4 | 0,4 | 0,7 | 0,7 | 0,4 | 0,6 | 0,5 | 0,6 |

Nota: Tasas calculadas por 100000 habitantes del grupo poblacional específico.

*De 1990 a 1994 esta categoría comprende nefritis y nefrosis.

Nota: Tasas calculadas por 100000 habitantes del grupo poblacional específico.

*De 1990 a 1994 esta categoría comprende nefritis y nefrosis.

Fuente: MSAS: Dir. Planif. y Estadísticas. World Bank: Health Sector review

CUADRO 19
Cobertura del seguro social
(Porcentajes)

| Indicadores | 1982 | 1983 | 1984 | 1985 | 1986 | 1987 | 1988 | 1989 | 1990 | 1991 | 1992 | 1993 | 1994 | 1995 |
|-------------------------------|------|------|------|------|------|------|------|------|------|------|------|------|------|------|
| Beneficiarios/Población | 34,0 | 32,2 | 32,8 | 33,6 | 35,3 | 37,1 | 39,8 | 38,6 | 40,0 | 40,9 | 39,1 | 41,6 | 35,9 | 35,1 |
| Asegurados/F. Trabajo | 34,3 | 32,0 | 31,8 | 32,0 | 32,7 | 34,0 | 35,5 | 34,0 | 34,4 | 34,0 | 32,9 | 35,2 | 33,2 | 28,5 |
| Asegurados/Ocupados | 37,0 | 35,7 | 36,7 | 36,5 | 36,5 | 37,2 | 38,2 | 37,7 | 38,3 | 37,3 | 35,4 | 37,6 | 36,5 | 31,7 |
| Asegurados/Sector Formal | 58,1 | 56,7 | 63,0 | 61,1 | 62,4 | 60,6 | 65,6 | 57,5 | 65,8 | 62,7 | 58,6 | 63,0 | 70,9 | 61,6 |
| Asegurados/Asalariados | 56,3 | 54,4 | 55,9 | 55,3 | 54,7 | 54,2 | 55,4 | 55,1 | 56,2 | 55,7 | 52,6 | 57,1 | 37,3 | 32,1 |
| Asegurados R. Gral/F. Trabajo | 24,3 | 22,0 | 22,1 | 22,5 | 23,8 | 24,6 | 26,3 | 25,3 | 25,5 | 25,2 | 23,5 | 25,2 | 28,4 | 24,2 |
| Aseg. Reg. Gral/Aseg. Total | 70,6 | 68,7 | 69,7 | 70,4 | 72,8 | 72,5 | 74,0 | 74,4 | 74,1 | 73,9 | 71,5 | 71,5 | 85,5 | 79,0 |
| Pensionados/Asegurados | 6,2 | 7,5 | 7,9 | 8,3 | 8,8 | 9,1 | 9,1 | 9,7 | 9,7 | 10,6 | 11,7 | 11,3 | 11,6 | 12,9 |
| Pensionados Vejez/Asegurados | 3,3 | 3,9 | 4,0 | 4,2 | 4,6 | 4,6 | 4,6 | 5,0 | 5,2 | 6,0 | 6,7 | 6,6 | 6,8 | 7,6 |

Fuente: IVSS, OCEI. Cálculos propios

CUADRO 20
Cobertura del seguro social
(Tasa de crecimiento)

| Indicadores | 1982-83 | 1983-84 | 1984-85 | 1985-86 | 1986-87 | 1987-88 | 1988-89 | 1989-90 | 1990-91 | 1991-92 | 1992-93 | 1993-94 | 1994-95 | 1995-96 |
|--------------------------|---------|---------|---------|---------|---------|---------|---------|---------|---------|---------|---------|---------|---------|---------|
| Asegurados | -3,6 | 2,6 | 4,4 | 5,4 | 7,6 | 8,6 | -1,4 | 5,6 | 3,8 | -1,8 | 7,2 | -0,5 | -7,1 | 2,3 |
| Régimen general | -6,2 | 4,0 | 5,4 | 9,0 | 7,1 | 10,9 | -0,9 | 5,3 | 3,5 | -5,1 | 7,2 | 19,0 | -7,6 | 3,7 |
| Régimen parcial | 2,5 | -0,5 | 2,1 | -3,2 | 8,7 | 2,5 | -2,8 | 6,6 | 4,7 | 7,3 | 7,2 | -49,4 | 44,9 | 0,2 |
| Familiares de asegurados | -6,2 | 4,0 | 5,4 | 9,0 | 7,1 | 10,9 | -0,9 | 5,3 | 3,5 | -5,9 | 11,3 | 15,6 | -13,2 | 3,2 |
| Pensionados | 16,5 | 8,1 | 9,8 | 11,4 | 11,4 | 8,0 | 5,4 | 5,6 | 13,9 | 7,9 | 3,8 | 1,8 | 3,4 | 8,2 |
| Vejez | 13,3 | 7,1 | 9,9 | 14,3 | 8,7 | 8,6 | 6,1 | 9,9 | 20,1 | 10,1 | 5,2 | 1,7 | 4,2 | 9,1 |
| Invalidez | 25,3 | 9,7 | 7,8 | 9,9 | 11,5 | 6,3 | 3,3 | -0,9 | 5,5 | 6,0 | 4,1 | -1,5 | 0,4 | 6,5 |
| Sobrevivientes | 17,5 | 9,0 | 11,9 | 5,6 | 18,6 | 8,9 | 6,5 | 2,8 | 8,0 | 5,7 | 0,0 | 5,5 | 3,1 | 7,8 |
| Incapacidad parcial | 10,7 | 6,4 | 7,2 | 14,7 | 9,3 | 4,4 | 2,8 | 0,8 | 5,9 | -3,3 | 2,0 | -0,3 | 7,2 | 5,1 |
| Familiares pensionados | -3,3 | 4,7 | 9,8 | 10,7 | 11,5 | 8,2 | 5,6 | 10,5 | 13,9 | 7,9 | 5,8 | -0,1 | 4,5 | 6,8 |
| Familiares total | -5,9 | 4,1 | 5,8 | 9,2 | 7,6 | 10,6 | -0,2 | 5,9 | 4,7 | -4,2 | 10,5 | 13,5 | -11,1 | 3,6 |
| Beneficiarios | -2,7 | 3,7 | 5,5 | 8,0 | 7,7 | 9,9 | -0,4 | 5,8 | 4,7 | -3,0 | 9,2 | 8,0 | -17,5 | 2,7 |

Fuente: IVSS, OCEI. Cálculos propios

CUADRO 2
Pensionados y pensión mensual del seguro social obligatorio según tipo de pensión.

| | 1982 | 1983 | 1984 | 1985 | 1986 | 1987 | 1988 | 1989 | 1990 | 1991 | 1992 | 1993 | 1994 | 1995 |
|--------------------------------|---------|---------|---------|---------|---------|---------|---------|---------|---------|---------|---------|----------|----------|----------|
| Tipo de pensión | | | | | | | | | | | | | | |
| Pago de pensiones (MM de Bs.) | 1.294,2 | 1.474,7 | 1.611,2 | 1.824,8 | 2.409,0 | 2.409,0 | 2.438,1 | 2.583,1 | 3.566,3 | 5.226,0 | 8.219,2 | 13.712,7 | 30.534,9 | 48.763,0 |
| Incapacidad parcial | 22,9 | 24,3 | 22,3 | 33,0 | 43,4 | 43,4 | 44,8 | 49,6 | 59,3 | 65,0 | 146,4 | 1 98,8 | 360,4 | 402,6 |
| Invalidez | 283,1 | 341,7 | 379,1 | 411,7 | 549,0 | 549,0 | 525,9 | 570,3 | 669,4 | 837,0 | 1.570,0 | 2.564,3 | 6.100,2 | 6.644,6 |
| Sobrevivientes | 231,0 | 258,5 | 291,9 | 333,8 | 407,6 | 407,6 | 412,2 | 436,5 | 54,3 | 657,0 | 1.054,8 | 1.587,9 | 3.921,7 | 6.674,5 |
| Vejez | 757,2 | 850,2 | 917,9 | 1.046,3 | 1.409,0 | 1.409,0 | 1.455,2 | 1.526,7 | 2.783,3 | 3.667,0 | 5.448,0 | 9.361,7 | 20.152,6 | 35.041,3 |
| Pensionados (Miles =100) | 114,2 | 133,0 | 143,8 | 157,8 | 175,7 | 195,8 | 211,4 | 222,9 | 235,4 | 268,2 | 289,2 | 300,3 | 305,8 | 316,2 |
| Incapacidad parcial (%) | 5,1 | 4,9 | 4,8 | 4,7 | 4,6 | 4,7 | 4,6 | 4,5 | 4,3 | 4,0 | 3,5 | 3,5 | 3,4 | 3,5 |
| Invalidez (%) | 20,4 | 22,0 | 22,3 | 22,5 | 21,7 | 21,6 | 21,3 | 20,9 | 19,6 | 18,1 | 17,8 | 17,9 | 17,3 | 16,8 |
| Sobrevivientes (%) | 21,7 | 21,9 | 22,0 | 22,5 | 21,2 | 22,7 | 22,8 | 23,1 | 22,5 | 21,3 | 20,9 | 20,1 | 20,8 | 20,7 |
| Vejez (%) | 52,8 | 51,3 | 50,9 | 50,9 | 52,5 | 51,3 | 51,6 | 53,7 | 56,6 | 57,8 | 58,5 | 58,5 | 58,9 | |
| Pensión mensual promedio (Bs.) | 945,0 | 924,0 | 934,0 | 964,0 | 1.142,0 | 1.025,0 | 961,0 | 966,0 | 1.262,0 | 1.624,0 | 2.368,0 | 3.806,0 | 8.322,0 | 12.852,0 |
| Incapacidad parcial | 325,9 | 312,4 | 252,1 | 349,8 | 352,6 | 390,2 | 385,8 | 450,0 | 979,3 | 777,0 | 1.189,0 | 1.583,0 | 2.880,0 | 3.000,0 |
| Invalidez | 1.011,3 | 973,8 | 981,2 | 988,7 | 717,3 | 1.079,4 | 972,9 | 1.086,2 | 1.753,7 | 2.197,0 | 2.537,0 | 3.980,0 | 9.614,0 | 10.433,0 |
| Sobrevivientes | 778,1 | 741,1 | 757,8 | 775,6 | 970,1 | 765,3 | 711,0 | 748,6 | 1.632,3 | 1.154,0 | 1.458,0 | 2.193,0 | 5.137,0 | 8.484,0 |
| Vejez | 1.047,5 | 1.038,2 | 1.043,0 | 1.082,6 | 1.110,8 | 1.176,7 | 1.118,5 | 1.215,4 | 1.966,8 | 2.200,0 | 2.717,0 | 4.438,0 | 9.391,0 | 15.668,0 |
| Pensión de Vejez (Bs.) | | | | | | | | | | | | | | |
| (a precios de 1984) | 1.243,0 | 1.158,0 | 1.044,0 | 972,0 | 894,0 | 739,0 | 543,0 | 320,0 | 368,0 | 307,0 | 288,0 | 341,0 | 448,0 | 468,0 |
| Deterioro acumulado | | | | | | | | | | | | | | |
| pensiones de Vejez (1982=100) | 0,0 | -6,8 | -16,0 | -21,8 | -28,1 | -40,5 | -56,3 | -74,3 | -70,4 | -75,3 | -76,8 | -72,6 | -63,9 | -62,4 |

Fuente: I.V.S.S.

CUADRO 22

Matrícula Estudiantil por nivel educativo

(Porcentajes)

| | MATRÍCULA=100 (Miles) | Tasa de crecimiento (%) | Preescolar | Básica | Media, Div. y Prof. | Educación Superior |
|----------------|--------------------------|----------------------------|------------|--------|------------------------|-----------------------|
| 1984/85 | 4.647,7 | | 11,8 | 74,5 | 5,5 | 8,3 |
| 1985/86 | 4.809,2 | 3,5 | 11,7 | 73,6 | 5,6 | 9,1 |
| 1986/87 | 4.929,5 | 2,5 | 11,1 | 74,3 | 5,6 | 9,0 |
| 1987/88 | 5.022,1 | 1,9 | 11,0 | 74,1 | 5,6 | 9,3 |
| 1988/89 | 5.121,6 | 2,0 | 10,9 | 73,8 | 5,4 | 10,0 |
| 1989/90 | 5.251,7 | 2,5 | 10,9 | 73,7 | 5,3 | 10,1 |
| 1990/91 | 5.519,2 | 5,1 | 11,5 | 73,4 | 5,1 | 10,0 |
| 1991/92 | 5.704,9 | 3,4 | 11,8 | 73,4 | 5,1 | 9,7 |
| 1992/93 | 5.673,3 | -0,6 | 12,0 | 74,4 | 5,3 | 8,3 |
| 1993/94 | 5.823,2 | 2,6 | 11,9 | 72,4 | 5,3 | 10,3 |
| 1994/95 | 5.862,9 | 0,7 | 12,2 | 72,5 | 5,7 | 9,6 |

Fuente: Ministerio de Educación

Cuadro 23

Matrícula y deserción de educación básica

(Cifras porcentuales) 1/

| | Matrícula(Miles) | Deserción | | | | |
|----------------|------------------|-------------|------|------|------|-------|
| | | 1ro. - 6to. | 7mo. | 8vo. | 9no. | TOTAL |
| 1980-81 | 3.158,4 | 4,6 | 1,9 | 0,9 | 0,7 | 8,2 |
| 1981-82 | 3.249,7 | 6,3 | 1,9 | 0,6 | 0,7 | 9,5 |
| 1982-83 | 3.320,5 | 6,1 | 2,1 | 1,0 | 0,8 | 10,0 |
| 1983-84 | 3.368,2 | 5,0 | 1,8 | 0,9 | 0,8 | 8,5 |
| 1984-85 | 3.464,5 | 5,3 | 1,8 | 1,0 | 0,9 | 9,0 |
| 1985-86 | 3.539,9 | 4,4 | 1,9 | 0,9 | 0,9 | 8,1 |
| 1986-87 | 3.663,1 | 5,5 | 2,0 | 1,1 | 0,9 | 9,5 |
| 1987-88 | 3.724,1 | 4,8 | 2,4 | 1,1 | 0,9 | 9,1 |
| 1988-89 | 3.777,6 | 4,1 | 2,4 | 0,9 | 0,9 | 8,4 |
| 1989-90 | 3.871,0 | 2,3 | 2,4 | 0,9 | 0,8 | 6,4 |
| 1990-91 | 4.052,9 | 3,0 | 2,4 | 0,9 | 1,9 | 8,2 |
| 1991-92 | 4.190,0 | 4,5 | 2,5 | 1,0 | 0,9 | 8,9 |
| 1992-93 | 4.222,0 | 4,9 | 2,5 | 1,0 | 0,8 | 9,3 |
| 1993-94 | 4.217,3 | 4,3 | 2,3 | 0,8 | 0,7 | 8,2 |

1/ Matrícula = 100

Fuente: Anuario Estadístico OCEI. Ministerio Educación. Presupuesto y Estadísticas Educativas.

Cuadro 24
Matrícula y deserción de educación básica
 (Cifras porcentuales) 1/

| | Matrícula (Miles) | Deserción | | | |
|----------------|-------------------|------------|------|------|------|
| | | 1ro.- 6to. | 7mo. | 8vo. | 9no. |
| 1980-81 | 258,6 | 56,1 | 23,2 | 11,6 | 9,1 |
| 1981-82 | 309,2 | 65,8 | 19,7 | 6,8 | 7,6 |
| 1982-83 | 330,7 | 61,3 | 21,0 | 10,0 | 7,7 |
| 1983-84 | 287,3 | 58,6 | 21,3 | 11,0 | 9,1 |
| 1984-85 | 310,7 | 58,8 | 19,7 | 11,6 | 9,8 |
| 1985-86 | 286,7 | 54,0 | 23,6 | 11,1 | 11,3 |
| 1986-87 | 346,3 | 57,9 | 21,2 | 11,5 | 9,4 |
| 1987-88 | 340,7 | 52,4 | 26,1 | 11,7 | 9,8 |
| 1988-89 | 315,5 | 49,5 | 29,3 | 10,6 | 10,7 |
| 1989-90 | 249,3 | 35,8 | 37,0 | 14,1 | 13,1 |
| 1990-91 | 333,8 | 36,3 | 29,0 | 11,2 | 23,5 |
| 1991-92 | 374,4 | 49,8 | 28,5 | 11,5 | 10,2 |
| 1992-93 | 391,4 | 53,3 | 26,9 | 10,7 | 9,1 |
| 1993-94 | 344,7 | 52,0 | 28,5 | 10,3 | 9,1 |

1/ Deserción = 100

Fuente: Anuario Estadístico OCEI. Ministerio Educación. Presupuesto y Estadísticas Educativas.

CUADRO 25
Gasto del Ministerio de Educación
 (Porcentajes - total = 100)

| | Total (MM de Bs.) | Preescolar | Básica | Especial | Med. Div. y Prof. | Adultos | Educación Superior | Otros |
|-------------|----------------------|------------|--------|----------|----------------------|---------|-----------------------|-------|
| 1980 | 10.348 | 2,1 | 16,7 | 0,8 | 5,9 | 1,9 | 41,8 | 30,7 |
| 1981 | 13.612 | 3,0 | 23,3 | 0,8 | 6,4 | 2,3 | 37,9 | 26,4 |
| 1982 | 13.538 | 3,5 | 25,7 | 1,0 | 6,9 | 2,4 | 40,4 | 20,0 |
| 1983 | 13.689 | 3,8 | 26,1 | 1,0 | 7,0 | 2,5 | 37,9 | 21,8 |
| 1984 | 14.894 | 3,8 | 25,3 | 1,1 | 6,5 | 2,3 | 34,6 | 26,4 |
| 1985 | 17.558 | 4,0 | 25,5 | 1,1 | 6,2 | 2,4 | 30,1 | 30,6 |
| 1986 | 17.362 | 4,2 | 26,9 | 1,2 | 6,5 | 2,4 | 33,0 | 25,7 |
| 1987 | 28.045 | 2,8 | 17,5 | 0,8 | 4,3 | 1,5 | 38,8 | 34,1 |
| 1988 | 31.608 | 3,2 | 20,7 | 0,9 | 4,8 | 1,7 | 35,3 | 33,4 |
| 1989 | 49.418 | 2,2 | 14,7 | 0,7 | 3,3 | 1,1 | 31,2 | 46,8 |
| 1990 | 57.756 | 3,3 | 20,0 | 1,1 | 4,5 | 1,6 | 40,4 | 29,1 |
| 1991 | 137.640 | 1,6 | 9,1 | 0,5 | 2,2 | 0,8 | 28,7 | 57,2 |
| 1992 | 181.105 | 2,1 | 11,4 | 0,7 | 2,7 | 0,9 | 29,8 | 52,4 |
| 1993 | 211.136 | 1,8 | 10,7 | 0,5 | 2,4 | 0,8 | 34,6 | 49,1 |
| 1994 | 385.848 | 1,2 | 6,7 | 0,4 | 1,5 | 0,5 | 39,0 | 50,7 |
| 1995 | 580.266 | 1,7 | 9,3 | 0,5 | 1,7 | 0,5 | 36,2 | 50,2 |

Fuente: Ministerio de Educación

CUADRO 26

Casos conocidos, casos concluidos y detenciones

| | 1980 | 1981 | 1982 | 1983 | 1984 | 1985 | 1986 | 1987 | 1988 | 1989 | 1990 | 1991 | 1992 | 1993 | 1994 | 1995 |
|---|---------|---------|---------|---------|---------|---------|---------|---------|---------|---------|---------|---------|---------|---------|---------|---------|
| Tasa bruta de delitos (1) | 8,5 | 7,9 | 8,1 | 8,7 | 8,4 | 9,2 | 9,9 | 11,11 | 11,6 | 12,7 | 12,4 | 12,4 | 12,1 | 12,8 | 12,7 | 11,5 |
| Tasa de crecimientos de los delitos | -4,0 | 5,8 | 5,8 | 9,8 | -1,6 | 13,1 | 10,2 | 15,4 | 7,0 | 12,4 | 0,2 | -3,2 | 4,4 | 7,9 | 1,7 | -7,2 |
| Delitos conocidos=100 | 128.576 | 123.419 | 130.576 | 143.325 | 141.090 | 159.520 | 175.855 | 202.977 | 217.274 | 244.128 | 244.734 | 236.841 | 247.266 | 266.882 | 271.493 | 251.827 |
| Contra las personas | 19,1 | 19,3 | 18,5 | 17,7 | 17,6 | 15,6 | 14,8 | 13,8 | 14,4 | 12,6 | 15,5 | 17,8 | 18,4 | 16,9 | 16,3 | 16,7 |
| Lesiones personales | 17,2 | 17,5 | 17,4 | 15,8 | 15,9 | 14,1 | 13,6 | 12,9 | 13,4 | 11,4 | 12,1 | 14,3 | 14,3 | 12,7 | 12,0 | 12,2 |
| Contra la propiedad | 69,3 | 68,5 | 70,4 | 72,3 | 71,7 | 74,4 | 76,0 | 78,5 | 66,4 | 66,7 | 64,2 | 61,3 | 59,9 | 63,0 | 67,6 | 69,9 |
| Hurto | 29,4 | 30,3 | 30,0 | 30,9 | 36,1 | 38,7 | 41,4 | 48,2 | 36,8 | 35,5 | 31,7 | 29,6 | 26,8 | 25,6 | 28,2 | 31,0 |
| Apoderamiento ilegítimo de vehículo automotor | 18,2 | 16,2 | 15,8 | 13,2 | 19,0 | 12,6 | 14,3 | 12,3 | 12,5 | 12,4 | 12,1 | 12,6 | 13,5 | 13,5 | 12,4 | 10,7 |
| Robos | 15,0 | 15,2 | 18,2 | 13,2 | 10,3 | 17,2 | 14,3 | 11,8 | 11,5 | 13,6 | 10,4 | 9,6 | 9,7 | 12,0 | 13,8 | 13,9 |
| % Casos concluidos (2) | 49,4 | 52,7 | 52,7 | 57,1 | 60,5 | 51,2 | 48,4 | 44,4 | 41,0 | 40,5 | 43,9 | 44,4 | 42,4 | 40,1 | 38,6 | 42,2 |
| % Detenciones (2) | 45,3 | 48,1 | 49,6 | 49,4 | 54,2 | 51,2 | 43,2 | 39,8 | 40,5 | 36,0 | 37,7 | 43,3 | 42,2 | 40,0 | 44,1 | 48,4 |

(1) Tasa por mil habitantes

(2) Porcentaje con respecto a los delitos conocidos o denunciados

Fuente: OCEI. Anuario Estadístico de Venezuela. Varios años. Cálculos propios.

CUADRO 27

Población Reclusa

| Años | 1980 | 1981 | 1982 | 1983 | 1984 | 1985 | 1986 | 1987 | 1988 | 1989 | 1990 | 1991 | 1992 | 1993 | 1994 | 1995 |
|--------------|--------|--------|--------|--------|--------|--------|--------|--------|--------|--------|--------|--------|--------|--------|--------|--------|
| Totales | 16.032 | 16.901 | 17.352 | 20.355 | 24.713 | 27.218 | 27.672 | 28.972 | 28.406 | 30.824 | 29.972 | 31.086 | 28.843 | 26.129 | 30.352 | 25.124 |
| Procesados | 10.955 | 12.425 | 12.437 | 14.633 | 18.729 | 19.505 | 18.860 | 19.400 | 18.898 | 19.656 | 18.808 | 19.129 | 18.288 | 16.029 | 22.456 | 17.709 |
| Condenados | 5.077 | 4.476 | 4.915 | 5.722 | 5.984 | 7.713 | 8.812 | 9.572 | 9.508 | 11.168 | 11.164 | 11.957 | 10.555 | 10.100 | 7.896 | 7.415 |
| % Condenados | 31,7 | 26,5 | 28,3 | 28,1 | 24,2 | 28,3 | 31,8 | 33,0 | 33,5 | 36,2 | 37,2 | 38,5 | 36,6 | 38,7 | 26,0 | 29,5 |

Fuente: OCEI. Anuario Estadístico de Venezuela. Varios años

CUADRO 28
Asuntos ingresados y resueltos, juzgados de 1a. y 2da. instancia, Venezuela 1980-1984

| Años | 1981 | 1982 | 1983 | 1984 | 1985 | 1986 | 1987 | 1988 | 1989 | 1990 | 1991 | 1992 | 1993 | 1994 | 1995 |
|----------------------------------|---------|---------|---------|---------|---------|---------|---------|---------|---------|---------|---------|---------|---------|---------|---------|
| Asunt. ingresados 1a. instancia | 139.015 | 202.051 | 211.913 | 228.836 | 228.141 | 262.061 | 268.212 | 234.927 | 177.602 | 204.038 | 230.734 | 244.502 | 233.889 | 246.884 | 230.602 |
| Asunt. resueltos 1a. instancia | 102.423 | 174.298 | 197.731 | 201.692 | 197.536 | 237.272 | 276.415 | 279.830 | 147.718 | 165.159 | 175.299 | 201.716 | 174.843 | 178.656 | 161.252 |
| Asunt. ingresados 2da. instancia | 52.132 | 60.135 | 63.378 | 63.323 | 59.985 | 83.901 | 83.901 | 94.126 | 77.269 | 92.135 | 94.889 | 92.721 | 7.737 | 9.735 | 11.145 |
| Asunt. resueltos 2da. instancia | 49.987 | 55.172 | 61.425 | 58.355 | 58.578 | 84.114 | 84.144 | 91.741 | 75.807 | 91.601 | 97.658 | 97.887 | 7.124 | 8.734 | 9.372 |
| Resueltos/Ingresados (%) | | | | | | | | | | | | | | | |
| 1a. instancia | 73,7 | 86,3 | 93,3 | 88,1 | 86,6 | 90,5 | 103,1 | 119,1 | 83,2 | 80,9 | 76,0 | 82,5 | 74,8 | 72,4 | 69,9 |
| 2a. instancia | 95,9 | 91,7 | 96,9 | 92,2 | 97,7 | 100,3 | 100,3 | 97,5 | 98,1 | 99,4 | 102,9 | 105,6 | 92,1 | 89,7 | 84,1 |
| Promedio | 79,7 | 87,5 | 94,1 | 89,0 | 88,9 | 92,9 | 102,4 | 112,9 | 87,7 | 86,7 | 83,8 | 88,8 | 75,3 | 73,0 | 70,6 |

Fuente: OCEI. Anuario Estadístico de Venezuela. Varios años. Consejo de la Judicatura

Bibliografía

BCV. *Anuario de Cuentas Nacionales.*

Varios Años.

CISOR. *Caracterización de la Población Ocupada por Niveles de Vida y Ambitos Geosociales.*

Venezuela, primer semestre de 1.995.

CUADRADO ROURA, Juan R. (coordinador)

Introducción a la Política Económica.

Mac Graw Hill.

DAVID, Ricardo. *Principios de Economía Política y de Tributación.*

Aguilar, S.A. de Editores, Madrid.

GARBER, Frederik. HANSEN, Alvin. *Principios de Economía.*

Aguilar, S.A. de Editores, Madrid.

OCEI. *Indicadores de la Fuerza de Trabajo.*

Varios Años.

OCEI. *Anuario Estadístico de Venezuela.*

Varios Años.

OCEI/FECS. *Informe Final del Proyecto Propuesta Metodológica para la Medición de la Pobreza en Venezuela.*

Caracas, Febrero 1.994.

TODARO, Michael. *Economía para un Mundo en Desarrollo.*

FCE, México 1.977.